Commune de

Latronquière

Bulletin municipal n° 26 - février 2019

Bulletin édité par la Mairie de Latronquière - Tirage 300 exemplaires - Dépôt légal : 1er trimestre 2019
Directrice de la publication : Eliane Lavergne - Photos : Archives et collections personnelles
Impression : CGSO Publicité - Latronquière

Informations pratiques

Adresse postale :

Mairie de Latronquière - Place du 14 Juillet - 46210 LATRONQUIERE
Horaires d'ouverture au public :
du lundi au vendredi de 9h à 12h ou sur rendez-vous au 05 65 40 26 62
Madame le Maire reçoit sur rendez-vous au même numéro.

Démographie :

La commune compte 465 habitants pour une surperficie de 10,40 km^2

Services techniques :

Deux agents, Jean Noël VENRIES et Olivier CADENES.

Services administratifs :

Deux agents, Caroline LANDRÉ et Laurence CAPSAL.

Services aux écoles :

Cinq personnes travaillent ou interviennent dans le cadre scolaire ou périscolaire, Chantal RIC, Nadine NIGOU, Laura NIGOU, Myriam SKORUPSKI et Valérie CLAMAGIRAND

Bibliothèque *(Place des écoles)*:

Les horaires : mardi de 16h à 18h et le samedi de 10h à 12h - 05 65 40 14 12

La Poste :

Horaires : du lundi au vendredi de 9h à12h et de 13h30 à 15h15 et le samedi 9h00 à 12h00

Ecoles :

-Ecole primaire de Latronquière : 05 65 40 31 75
- Ecole primaire de Gorses : 05 65 40 34 50
- Ecole primaire de Lauresses : 05 65 40 26 88
- Ecole primaire de Saint Cirgues : 05 65 40 29 16
- Ecole maternelle : 05 65 40 32 56
- Crèche intercommunale
« Les Petits Princes » : 05 65 11 03 68
- Collège de la Châtaigneraie : 05 65 40 26 51

Accueil des enfants /*avant et après l'école*

de 7h30 à l'ouverture des classes
de 12h00 à 13h30
de 16h10 à 18h30

Communauté de communes du Grand-Figeac

Accueil général : 05 65 11 22 76 Site internet : http://grand-figeac.fr

Services de santé :

Numéros d'urgence	SAMU	15
	Pompiers	18 ou 112
	Gendarmerie	05 65 33 02 17 ou 17
Maison médicalisée	Les Ségalines (EHPAD)	05 65 11 90 66
Médecins	Centre de santé	05 65 50 22 77
	Médecins de garde	3966
Pharmacie	Isabelle HAMM	05 65 40 25 03
Cabinet d'Infirmières	Christine DEVES	05 65 40 34 62
	Véronique SERRES	
	Sylvie PICHON	
	Adeline AURIERES (Collaboratrice)	
	Anaïs LACOMBE (Remplaçante)	
Cabinet de kinésithérapie	Scm M.D.L.R.M.M.G.	05 65 40 33 05
Ambulances VSL	Thierry BARGUES	05 65 33 03 16
Taxi VSL	Sarl TAXI DU SEGALA	06 38 33 18 73
Télé-assistance	Services de Conseil Départemental	0800 046 146

Le mot de Madame la maire

En ce début d'année 2019, le conseil municipal et moi-même formons des vœux pour tous les habitants de Latronquière, qu'ils soient en activité ou en retraite, des vœux de solidarité, de santé, de travail et de petits bonheurs du quotidien. Je vous remercie pour l'investissement de tous sur notre territoire qui crée de la richesse économique, sociale et de la vitalité pour notre commune.

À tout le personnel communal, j'adresse mes vœux de santé, de travail et de bonheur. Gilbert Lopez a pris sa retraite et vous n'êtes pas sans savoir que c'est Olivier Cadènes qui a été engagé pour le remplacer. Je sais que ce choix a beaucoup fait parler. Je tiens à préciser que j'ai recruté, à compétences égales avec d'autres candidats, un pompier et un habitant qui a une connaissance du terrain communal. Et c'est à contre cœur que je me sépare d'un adjoint qui m'a beaucoup aidée dans mes fonctions de maire. Cependant, il reste au service des habitants de la commune.

Lorsqu'une année s'achève, il est d'usage de dresser des bilans. L'évènement le plus marquant de 2018 aura été l'arrivée des deux familles syriennes. Le 28 février, il neigeait. La famille Al Aalyouwi, une famille épuisée, désemparée, apeurée, est arrivée. Depuis, malgré l'angoisse due au fils aîné resté dans un camp au Liban, les sourires sont revenus sur les visages. La famille s'est agrandie d'une petite Marie, c'est ce qu'on pourrait appeler une intégration réussie : bienvenue à la nouvelle Tronquiéroise ! Au mois de juillet, la famille Arab-Al Ezzy, visiblement moins perdue – certainement en raison du soleil de ce jour-là –, s'est installée au lotissement. Depuis, on peut apprécier le sourire des garçons sur leur vélo. Je profite de cette occasion pour remercier toutes les personnes qui se sont investies dans cet accueil (transport, alphabétisation, dons) ; cette solidarité qui aide à l'intégration dans une culture différente, qui crée du lien, nous apporte égoïstement du bien-être.

Pour rester dans l'idée du bien-être collectif, grâce au Grand-Figeac, le centre de santé commence à être opérationnel avec quatre jours de consultations par semaine : le docteur Pouplard continue d'exercer le lundi et le mercredi, le docteur Blanc- Sahnoun consulte le jeudi et le vendredi et les docteurs Heimburger et Guillemont assurent les remplacements. Bien que j'aie souhaité une bonne santé à tous, j'espère que le centre de santé prospérera et donnera entière satisfaction aux habitants. Je remercie tous les professionnels de santé qui occupent cet espace, leurs compétences participent à la fréquentation du centre qui sera réhabilité dès réception de toutes les attributions de subvention.

Autre projet nous liant au Grand-Figeac, la communauté de communes a été retenue pour bénéficier du dispositif « Atelier des territoires » qui vise à engager une stratégie d'aménagement d'un territoire. Le Grand-Figeac a ainsi décidé de valoriser quatre sites : Aynac, Figeac, Cajarc et Latronquière. L'État, au travers du ministère de la Cohésion des territoires et de la DREAL, a mandaté un bureau d'études pour mettre en évidence des problématiques d'aménagement et proposer des solutions. Une équipe d'experts urbanistes, architectes, paysagistes est venue sur le terrain et a déjà imaginé des scénarii comme redonner sa fonction initiale à la salle des fêtes qui était celle d'une halle de marché, projet auquel j'adhère, ce qui suppose toutefois la création d'une nouvelle salle des fêtes. Tout est à imaginer.

Également à l'initiative de l'État, la Préfecture met à disposition au travers de l'expérimentation « Carte blanche » des moyens humains, techniques et financiers pour réinventer un service public. La mobilité, avec un projet de Blablacar local et une monnaie locale, pourrait être mise en place à Latronquière avec la participation de la MSAP, de l'ASL et des commerçants partenaires.

Le centre de santé, les ateliers des territoires, le Blablacar local sont des projets qui s'inscrivent dans le long terme et pour lesquels les différentes collectivités (État, région, département, intercommunalité) investissent des moyens humains et financiers. Toutefois, d'autres projets découlent de décisions dont nous ne sommes pas maîtres. La perception a fermé ses portes, encore une fermeture de service public, pour un regroupement à Lacapelle-Marival. Au vu des bureaux rénovés, plus accessibles, la mairie investira ce bâtiment dès que le déménagement du Trésor public sera terminé.

La communauté religieuse, sœur Emmanuelle et sœur Marie-Jo, est partie vers d'autres missions. Comme le père Rigal qui a en charge la paroisse de Latronquière ne résidera pas sur notre commune, l'étage du presbytère qu'occupaient les sœurs sera dédié à l'accueil des randonneurs. Nous espérons la validation du chemin de Conques à Rocamadour pour que ce service soit le plus utile possible. En 2019, des travaux d'aménagement de douches devront être réalisés et pour mener à bien cette opération à moindre coût, je ferai appel aux chantiers citoyens.

Le chemin de Conques à Rocamadour empruntant également un itinéraire passant par le Roc de la France, nous avons délibéré pour acheter les 4 hectares en amont de la zone humide, l'objectif étant la poursuite de la préservation des milieux naturels et de la biodiversité. Valoriser ces tourbières redonnera à Latronquière une identité, de cette spécificité nous ferons une richesse. On pourrait aussi imaginer en aval de nos lagunes d'épu-

ration un assainissement roseaux pour rendre à la nature une eau totalement dépolluée.

Question voirie, dépense incontournable, cette année une enveloppe de presque 40 000 € a été utilisée pour la réfection de la route des Méjas, le curage des fossés pour éviter que le revêtement s'abîme et la réalisation du point à temps. En 2019, nous prévoyons de réaliser le parking du centre de santé, nous continuerons le curage des fossés et nous devons réfléchir à des travaux de sécurisation des entrées du village (chicanes, dos d'âne, radar pédagogique…). Le Grand-Figeac a réalisé le diagnostic de l'éclairage public et devrait cette année préconiser des travaux pour que cet équipement communal soit plus économe.

C'est avec plaisir que nous constatons une augmentation des acquisitions de maisons sur Latronquière et de l'arrivée de nouveaux habitants. Cependant, le dernier recensement comptabilise 465 résidents. Je souhaite donc la bienvenue à ces nouveaux Tronquièrois et je les invite à nous faire part de leurs attentes et de leurs suggestions pour une commune vivante et où il fait bon vivre.

Pour finir, je tiens à remercier les membres de l'équipe municipale pour leur présence et leur engagement pour le bien de tous. En ce début d'année, je pense aussi à celles et ceux qui ont connu des difficultés et de la peine pour la perte d'un être cher.

Belle année à tous !

Eliane LAVERGNE

-

DERNIERE MINUTE

Cinq conseillers municipaux ont démissionné depuis 2014(Magali BLAISE-MORIN, Serge LESOBRE, Olivier CADENES, Vincent JAULiAC et Hélène CAVAROC), aujourd'hui le Conseil est composé de 10 membres ,et en ce qui concerne les adjoints, Patrick Atkinson , et tout dernièrement Olivier Cadènes et André Valette ont démissionné.

Comme la loi l'exige, la Préfecture nous convie à une élection anticipée afin de renouveller ces 5 mandats.

Le premier tour des élections municipales partielles aura lieu le DIMANCHE 7 AVRIL 2019 et le second tour aura lieu le DIMANCHE 14 avril 2019.

Naissances :

- le 28 avril à Aurillac, de Ilyana, Naëlle, Sophia SAUVAGE, rue des Chevaliers de Malte.
- le 12 mai à Aurillac, de Armand, Bernard, Sébastien IBOS, rue du lotissement Boudet.
- le 13 juillet à Aurillac, de Naëlya, Christiane, Caroline BERNARD, rue des Carbonnières.
- le 9 septembre à Aurillac, de Mélie, Willow BRUDER YTOURNEL, rue du Ségala.
- le 21 octobre à Aurillac, de Corentin, Enzo FOUILLAC, lotissement du Boudet.
- le 19 décembre à Aurillac, de Zélie, Lison, Julia LAVERGNE, rue de Tarenque.

Décès :

- le 11 janvier, Marie-Louise MONTILLET, retraitée, 94 ans, veuve de Léon FOUR.
- le 31 mars, Louise, Lucienne FREGEAC, retraitée, 89 ans, veuve de Raymond BLADOU.
- le 21 avril, Gabriel, Paul MAROT, retraité, 94 ans.
- le 5 juin, Marie-Louise, Marcelle MOULÈNE, retraitée, 103 ans.
- le 2 août, Robert, Louis CASTANIÉ, retraité, 85 ans.
- le 4 octobre, Georges, Jean, Julien CALMÉJANE, retraité, 92 ans, époux de Marie-Louise CAUSSANEL.
- le 24 octobre, Frédéric, Roger, Armand LACROIX, employé abattoir, 38 ans.
- le 26 décembre, Marie-Louise SALEILLE, retraitée, 90 ans, veuve de Marcelin LOUDES.

Transcriptions de décès :

- le 11 janvier, Maria, Christiane ANDRIEUX, épouse de Michel PÉCHOUX, retraitée, 92 ans.
- le 5 avril, André, Jean MOULÈNE, époux de Gabrielle, Armandine LAFAGE, retraité, 87 ans.
- le 7 avril, Denise, Marie, Rose LACROIX, épouse de Claude OBLED, retraitée, 80 ans.
- le 12 mai, Marie Thérèse BARAS, veuve de Gaston BARRIÈRE, retraitée, 84 ans.
- le 6 juillet, René, Jean, Frédéric LACROIX, époux de Marie Chantal TUFFERY, 74 ans.
- le 12 septembre, Lucien, Henri ROUQUETTE, époux de Marie Jeanne FAU, 86 ans.

Permis de construire déliorés sur la commune

Il a été délivré deux permis de construire en 2018 :

1) MOMBOISSE Laurent, L'Escure del Mas : Agrandissement de la stabulation, création d'une fumière et d'un silo.
2) LOMBARD Gina, Impasse du Silo : Restauration d'une habitation.

Autorisations de travaux exemptés de permis de construire :

Il a été déposé seize déclarations préalables en 2018 :

1) VOISIN Claude, rue des Chevaliers de Malte : Peinture façades et huisseries à l'identique.
2) REROLE François, rue du Gay : Changement menuiseries en PVC blanc avec volets roulants.
3) FIGEAC Henri, route du Lac : Remplacement des fenêtres et volets PVC blanc ou marron.
4) VABRE André, Goutteredonde : Réfection toiture grange à l'identique.
5) SOULERY Yvonne, rue André Malraux : Réfection toiture maison à l'identique.
6) FOURREY Christine, route des Cadourques : Couverture aire de stationnement voitures.
7) LOUF Christine, route de la Châtaigneraie : Changement fenêtres et portes PVC blanc.
8) MIGNONNET Jules, rue du Ségala : Isolation des façades par l'extérieur.
9) LOMBARD Gina : Impasse du silo : Construction d'un abri pour un puits.
10) GASQUET Raymond, route des Cadourques : Changement de toiture bac acier.
11) RENAULT Geneviève, le Sireyol : Changement toiture en bac acier gris anthracite.
12) RENAULT Geneviève, le Sireyol : Percement de deux fenêtres.
13) JAULIAC Jean-Louis, route de la Rivière : Serre de jardinage.
14) HUYET Rémi, route de la Châtaigneraie : remplacement fenêtres bois simple vitrage par fenêtres PVC double vitrage.
15) TROUILLET Yolande, Puech Servié : réfection de la toiture d'une grange sans modification.
16) CROS David, route de la Rivière : Remplacement d'une baie vitrée.

Ventes de maison sur la commune

1 – Maison ARCHET / HAZEBROUCK-LACOSTE – Rue de Las Basses
2 – Maison ELLARD Steve / ELSON-BRIERE – Route de la Châtaigneraie
3 – Maison JAMMES / RENAULT – Le Sireyol
4 – Logements Lot Habitat / LOPEZ – Route du Lac
5 – Maison LAVERGNE Raymond / LOUF – Route de la Châtaigneraie
6 – Maison MENCHI / HUYET-CLAVEL – Route de la Châtaigneraie
7 – Maison LACAZE Alain / VERNIÈRE-FOUR – Rue du Ségala
8 – Maison LHERM Martine / CHEVALLEY-BLUZE – Route du Lac
9 – Maison TRIN / PRADO – Rue des Chevaliers de Malte
10 – Maison VENET / DEFOSSEZ – Rue Haute

Recensement - « Bientôt 16 ans ? Pensez au recensement »

Pour qui ? Tous les Français, filles et garçons âgés de 16 ans
Pourquoi ? Pour vous enregistrer et permettre votre convocation à la journée Défense et citoyenneté. L'attestation de recensement est obligatoire pour l'inscription à tout examen ou concours soumis au contrôle de l'autorité publique.
Comment ? Deux possibilités :

- Par internet
- A la mairie de votre domicile

Munissez-vous de votre pièce d'identité et de votre livret de famille

RENSEIGNEMENTS ET CONTACTS :
Centre du Service National (CSN) de Toulouse au 05 62 57 38 68

Démarches administratives

Demandes de carte d'identité et de passeport

Se renseigner auprès des mairies de :
- Saint-Céré : tél. 05 65 10 01 10
- Figeac : tél. 05 65 50 05 40
- Maurs : tél. 04 71 49 00 32

Maison des services au public

C'est quoi, une MSAP ?

Une Maison de Services Au Public, c'est un lieu dans lequel vous pouvez être accompagné dans vos démarches administratives : emploi, retraite, famille, social, santé, logement, énergie, accès au droit, etc. et notamment les démarches qui sont maintenant réalisables « en ligne », par internet.

La MSAP de LATRONQUIERE

La MSAP du Haut-Ségala se trouve à Latronquière place du Foirail, dans les locaux de la communauté de communes du Grand-Figeac.

L'équipe vous accueille du
Lundi au Vendredi, de 9h à 16h.

A votre disposition :
- Un équipement informatique (ordinateur, imprimante, scanner...) en libre-accès, connecté à l'internet
- Une salle de télétravail et de coworking : vous pouvez amener votre propre matériel et bénéficier gratuitement d'un bureau et de la connexion internet.
- Un point Office de Tourisme, une Boîte à livres etc.
- Et bien sûr des animateurs

Les Missions des animateurs MSAP :

- ☒ Vous accueillir, informer, orienter
- ☒ Vous aider à l'utilisation des services en ligne
- ☒ Facilitation administrative
- ☒ Faciliter la mise en relation avec les partenaires

N'hésitez pas à prendre rendez-vous !

Pour un accompagnement spécifique (création d'une boite mail, demande de carte grise, ouverture d'un espace personnel en ligne pour telle administration, etc.), n'hésitez pas à prendre rendez-vous en téléphonant au 05.65.11.61.97.

A Latronquière, de nombreux services sont à votre disposition :
- les assistants sociaux du Département (sur rendez-vous le lundi après-midi contact : Mme Rigaux tél. 05 65 53 48 00) et de la MSA (tél. 05 65 35 43 82)
- Lot Aide à Domicile
- le conseiller de la Chambre d'agriculture
- le Syndicat de l'eau potable
- l'Association Ségala-Limargue
- le conciliateur de Justice
- le conseiller sur les aides à la rénovation de l'habitat

4 MSAP sur le territoire du Grand-Figeac :

- la MSAP de Leyme, gérée par l'Association Ségala-Limargue
- la MSAP d'Assier, dans la médiathèque du Grand-Figeac
- la MSAP de Bagnac-sur-Célé, gérée par le groupe La Poste et qui se trouve dans les locaux de la Poste
- la MSAP de Cajarc qui se trouve dans la mairie.

Le site internet des Maisons de Services Au Public :

https://www.maisondeservicesaupublic.fr/

Nouveaux tarif des cartes grises
(au 01/01/2019)

- 34 € le cheval-vapeur pour les véhicules dont la puissance administrative est comprise entre 0 et 6 cv,
- 44 € le cheval-vapeur pour les véhicules dont la puissance administrative est comprise entre 7 cv et 9 cv
- 72 € le cheval-vapeur pour les véhicules dont la puissance administrative est supérieure à 9 cv.

L'exonération de la taxe est maintenue en 2019 pour les véhicules dits «propres». Seule la redevance d'acheminement est perçue (2,76 € à ce jour).
Pour les taxes classiques, utiliser le simulateur de taxes :
https://siv.interieur.gouv.fr/map-usg-ui/do/simtax_init
Pour l'écotaxe, pour connaître le malus, voici le lien vers service-public.fr :
https://www.service-public.fr/particuliers/vosdroits/F19911

Revalorisation du Smic

À compter du 1er janvier 2019, le montant horaire du SMIC est de **10,03 €** brut
(soit ***1 521,22 €*** brut par mois pour un salarié à 35 heures).
(Décret n° 2018-1173 du 19 décembre 2018 - JO du 20 décembre 2018)

Rénover c'est économiser et sauvegarder la planète

HABITER LE GRAND-FIGEAC
Programme d'Intérêt Général

Le Grand-Figeac développe les actions engagées en faveur du logement afin de maintenir une dynamique sur le territoire et rester acteur de sa politique locale de l'habitat ; le Programme d'Intérêt Général d'amélioration de l'habitat *Habiter le Grand-Figeac*, lancé en 2016 sur l'ensemble du territoire, est reconduit jusqu'au 31 décembre 2020.

Habiter le Grand-Figeac mobilise des financements de l'Agence Nationale de l'Habitat (ANAH), du Conseil Départemental du Lot, du Grand-Figeac et du Conseil Régional d'Occitanie pour la réalisation de travaux :

- de traitement de logements dégradés à insalubres
- d'adaptation au handicap et à l'autonomie de la personne pour le maintien à domicile
- d'économie d'énergie.

Ce programme d'aides permet aux propriétaires occupants aux revenus modestes ou à des bailleurs (pratiquant des loyers conventionnés) de bénéficier de subventions afin de réaliser des travaux de réhabilitation de leur logement.

VOUS ÊTES PROPRIÉTAIRE OCCUPANT

Comment bénéficier du programme ***Habiter le Grand-Figeac*** ?

- ☑ Votre maison a plus de 15 ans d'âge
- ☑ Vos revenus ne dépassent pas un plafond, en fonction du type de travaux

Pour les travaux d'économie d'énergie

réaliser des travaux portant sur l'isolation, les menuiseries ou le chauffage permettant de réaliser un gain énergétique d'au moins 25%.

Pour les travaux d'adaptation du logement au vieillissement ou au handicap

Avoir un justificatif de handicap ou de perte d'autonomie ou une évaluation de la perte d'autonomie mettant en évidence l'appartenance à un GIR de niveau 1 à 6 (GIR 1 à 4 sont prioritaires).

Pour les travaux liés aux dégradations ou à l'insalubrité

Les travaux portent sur l'ensemble du logement (murs porteurs, charpente-couverture, sanitaire-plomberie, électricité, isolations, menuiseries…), les devis des artisans justifient la nature et le montant des travaux à réaliser. La grille de dégradation permet de classer votre logement dans cette catégorie de logement dégradé à insalubre.

Dans tous les cas les travaux ne doivent pas être entrepris avant l'accord de tous les organismes qui financent l'opération.

VOUS ÊTES PROPRIÉTAIRE BAILLEUR

Quelles conditions pour bénéficier du programme ***Habiter le Grand-Figeac*** ?

- ☑ Logement de plus de 15 ans
- ☑ Logement énergivore ou dégradé ou insalubre
- ☑ Engagement de location pendant 9 ans en résidence principale
- ☑ Loyer et ressources du locataire plafonnés

Le montant des aides varie en fonction de l'état du bâti.

L'équipe d'animation du programme ***Habiter le Grand-Figeac*** évalue le degré de dégradation du bâti et estime le montant des subventions pouvant être sollicitées pour le remettre aux normes. Une fois réhabilité, le logement doit obtenir une étiquette énergétique correspondant au minimum à la classe D (151à 230 kWhep/m²/an). Le propriétaire dispose d'un délai de trois ans pour faire réaliser les travaux par des artisans.

Attention : ne commencer aucun travaux avant l'accord définitif des financeurs de votre projet.

Exemple de financements en faveur de propriétaires bailleurs

Ce logement de type 4 (90 m² de surface habitable) vacant depuis de nombreuses années est insalubre. Le propriétaire souhaite le restaurer totalement et le mettre aux normes de la réglementation thermique. À l'issue des travaux, le montant du loyer sera plafonné pendant 9 ans. Les revenus du locataire à son entrée dans le logement sont également soumis à un plafond.

Montant estimatif des travaux : 101 100 € TTC (92 000 € HT)

Plan de financement prévisionnel avec le programme ***Habiter le Grand-Figeac*** :

ANAH, 35% des travaux HT, plafonné à 80 000 € :	28 000 €
Prime ANAH (économie d'énergie) :	1 600 €
Grand-Figeac :	5 000 €
Conseil Départemental du Lot* :	2 500 €
Conseil Régional (éco chèque) :	1 000 €
Total subventions :	**38 100 €**

**L'aide du Département est conditionnée à l'obtention d'une étiquette énergétique correspondant à une étiquette C.*

Le reste à charge, soit 63 000 €, sera financé par un emprunt sur 15 ans remboursé par le loyer perçu, 473,02€/mois hors Figeac ou 490,11€ sur Figeac. Le propriétaire pourra aussi déduire le reste à charge du montant des travaux (63 000 €) du revenu locatif. Il pourra également bénéficier du régime de défiscalisation COSSE (85% d'abattement sur les revenus locatifs) à la condition de confier la gestion de son logement à une agence immobilière à vocation sociale. Ces avantages fiscaux cumulés permettent ainsi au propriétaire de ne pas payer d'impôt sur le revenu locatif pendant la durée d'engagement avec l'Anah de 9 ans.

Rénover c'est économiser et sauvegarder la planète

Exemples de financements en faveur de propriétaires occupants (au 01 /12 /2018)

TRAVAUX DE MAINTIEN À DOMICILE

Une personne seule dont le revenu fiscal de référence de l'année n-2 est inférieur à 18 598 € souhaite réaliser des travaux d'adaptation du logement au vieillissement (remplacement de la baignoire par une douche et installation d'un WC surélevé, monte escaliers, rampe d'accès...).

Elle est propriétaire de son logement qui a plus de 15 ans et est à un GIR de niveau 1 à 6 (les GIR 1 à 4 sont prioritaires).

Montant des travaux : 11 000 € TTC (10 000 € HT)

Avec le programme ***Habiter le Grand-Figeac*** elle peut bénéficier de :

Aide ANAH :	3 500 €
Subvention du Grand-Figeac :	1 000 €
Total subventions :	**4 500 €**

41% d'aides

TRAVAUX D'ÉCONOMIE D'ÉNERGIE

Un couple avec 2 enfants dont le revenu fiscal de référence de l'année n-2 est inférieur à 38 215 € souhaite réaliser des travaux d'économie d'énergie (isolation des combles, isolation des murs périphériques, isolation du plancher bas, chauffage, menuiseries extérieures, vmc,...) pour réduire ses dépenses de chauffage. Ils sont propriétaires de leur logement qui a plus de 15 ans.

Montant des travaux : 21 100 € TTC (20 000 € HT)

Avec le programme ***Habiter le Grand-Figeac*** ils peuvent bénéficier de :

Aide ANAH :	7 000 €
Prime "Habiter Mieux" :	1 600 €
Subvention du Grand-Figeac :	500 €
Éco-chèque Région Occitanie :	1 500 €
Total subventions :	**10 600 €**

50% d'aides

Dans certains cas le Département du Lot et les caisses de retraites peuvent intervenir. Les critères d'attribution sont différents de ceux de l'ANAH.

Les travaux d'économie d'énergies peuvent être financés par l'éco prêt à taux zéro.

Certains travaux peuvent également ouvrir droit au crédit d'impôt (travaux d'adaptation ou d'économie d'énergie) ; se renseigner auprès de l'administration fiscale.

SECTEUR 2

Brigitte Lasala
ligne directe : 05 65 35 81 37
standard : 05 65 35 48 23
b.lasala@soliha.fr

LATRONQUIÈRE
Maison Communautaire
rue du Foirail

les mardis 9h30 à 12h30

8 - 22 JANVIER
5 - 19 FÉVRIER
5 - 19 MARS
2 - 16 AVRIL
7 - 21 MAI
4 - 18 JUIN
2 - 16 JUILLET
6 - 20 AOÛT
3 - 17 SEPTEMBRE
1 - 15 OCTOBRE
5 - 19 NOVEMBRE
3 - 17 DÉCEMBRE

Imaginons Latronquière en 2025...

L'Atelier des territoires est une initiative de l'Etat qui met des moyens d'ingénierie au services des élus locaux.

Ces Ateliers visent à faciliter l'émergence d'une stratégie d'aménagement de territoire et à engager les acteurs locaux dans un processus de projet grâce à la concertation et la co-construction.

Cette initiative met en évidence l'intérêt de la réflexion à grande échelle et à long terme pour éclairer les décisions d'aménagement de court terme.

En d'autres termes, il existe une opportunité pour Latronquière qui consiste à réflechir sur l'aménagement du bourg. Ces réflexions conduites aujourd'hui par un groupe de travail de professionnels seraient amenées à évoluer vers un groupe de travail plus large pour y associer les habitants. Si le projet vous intéresse, n'hésitez pas à vous faire connaître à la mairie au 05 65 40 26 62.

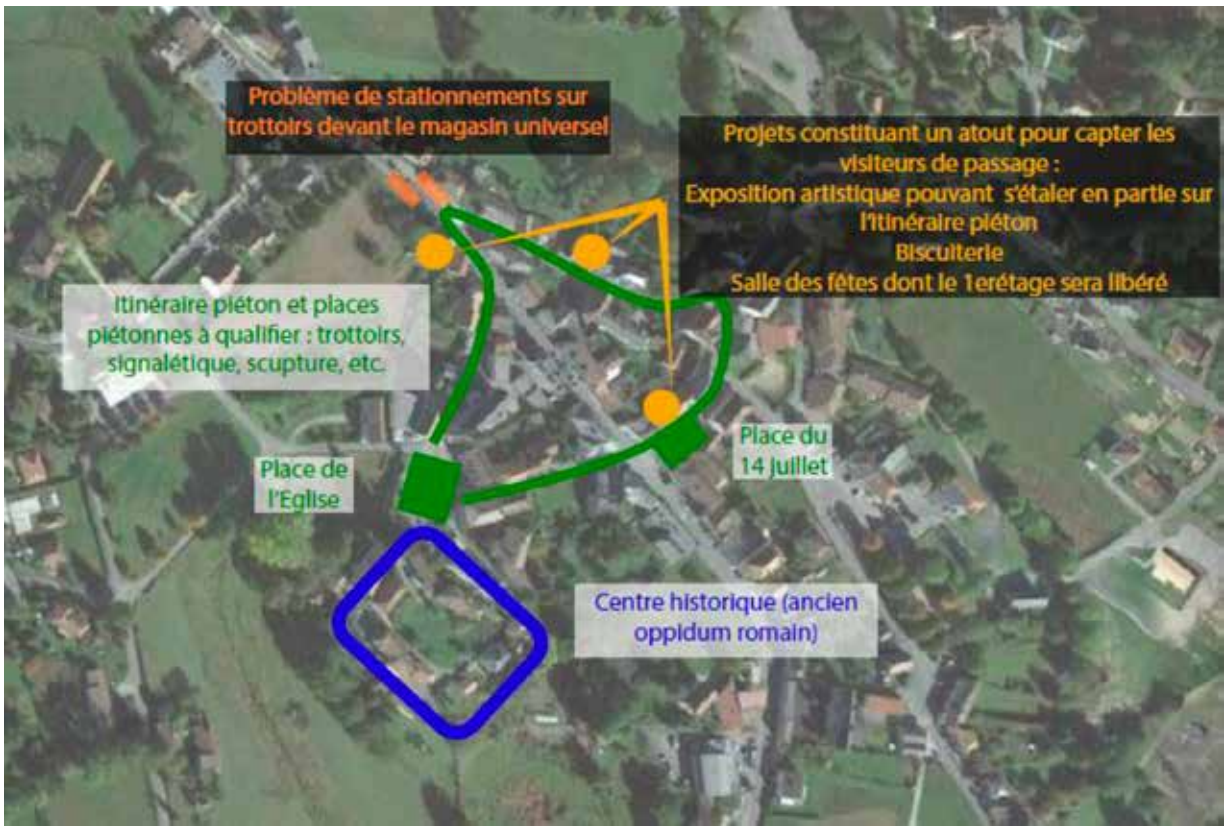

Imaginons Latronquière en 2025... des pistes de réflexion

1. Mobiliser les ressources territoriales pour renforcer l'attractivité de la ville

• Consolider et mettre en valeur l'imbrication entre ville et nature (spécificité du Ségala) en travaillant sur les limites bâties et les usages des espaces naturels et agricoles en limite de la ville (ex: agriculture nourricière en circuit court ou prairies à vivre).
• Mettre en valeur et rendre visible le territoire de l'eau, de la grande échelle et à l'échelle du centre-bourg :
- structurer et qualifer l'accessibilité au lac du Tolerme depuis Latronquière (mobilités douces)
- préserver les zones humides imbriquées au coeur du centre-ville
- réflechir au développement de plans d'eau sur ces zones humides en coeur de ville. Ces plans d'eau peuvent donner de grandes valeurs paysagères aux logements existants et à venir, servir de ressources en eau pour certains usages de proximité et participer à la constitution de réserves d'eau à mobiliser en période d'étiage.
• Organiser le développement de la ville autour des zones humides, des plans d'eau et des espaces naturels ou agricoles pour rendre l'habitat en ville très attractif du fait des relations directes avec de grandes qualités paysagères. Ce travail devra se faire sans obérer les qualités de vues des logements existants.
• Connecter les chemins de découverte du territoire avec les espaces publics du coeur de ville
• Redonner une nouvelle vie à la spécificité climatique de Latronquière en développant de nouveaux usages liées à cette spécificité (touristisme, sports et loisirs, santé...). La réflexion sur ces nouveaux usages devra s'articuler avec la nature des bâtiments vacants dans lesquels ils peuvent prendre place (ancien hôtels par exemple).

2. Déployer un projet urbain global et intégrateur fondé sur l'identité de la ville

• Rendre lisible la structure urbaine radioconcentrique au moyen d'un travail de hiérarchisation et de requalification de cette structure :
- en mettant en relation les éléments bâtis patrimoniaux à travers la requalification et le développement des espaces publics (trame viaire, chemins piétons, allées de desserte) .
- en rendant les places publiques structurantes par un travail sur leur forme, leurs fonctions et leur accessibilité.
- en localisant toute nouvelle construction pour qu'elle s'inscrive dans la logique de la structure urbaine radioconcentrique.
- en priorisant et consolidant la structure commerciale liée au centre historique.
• Prioriser l'occupation des biens vacants par une réflexion sur l'adaptation du bâti à de nouvelles fonctions (tiers-lieux et activités dans les rez-de-chaussée commerciaux, projets communaux et intercommunaux dans les hôtels vacants, relocalisation de la mairie).

3. Proposer un projet pilote architectural pour initier la dynamique de revitalisation

• Le projet pilote devra illustrer la manière de combiner les exigences contemporaines avec le maintien d'une identité architecturale spécifique à Latronquière (implantation en mitoyenneté, espaces extérieurs hiérarchisés, utilisation de matériaux locaux...).
• Ce projet pilote sera le support d'une réflexion sur les outils et les acteurs à mobiliser pour favoriser un retour de population dans le centre et résorber la vacance (outils fonciers, fiscaux, financiers, règlementaires / Acteurs institutionnels, privés).

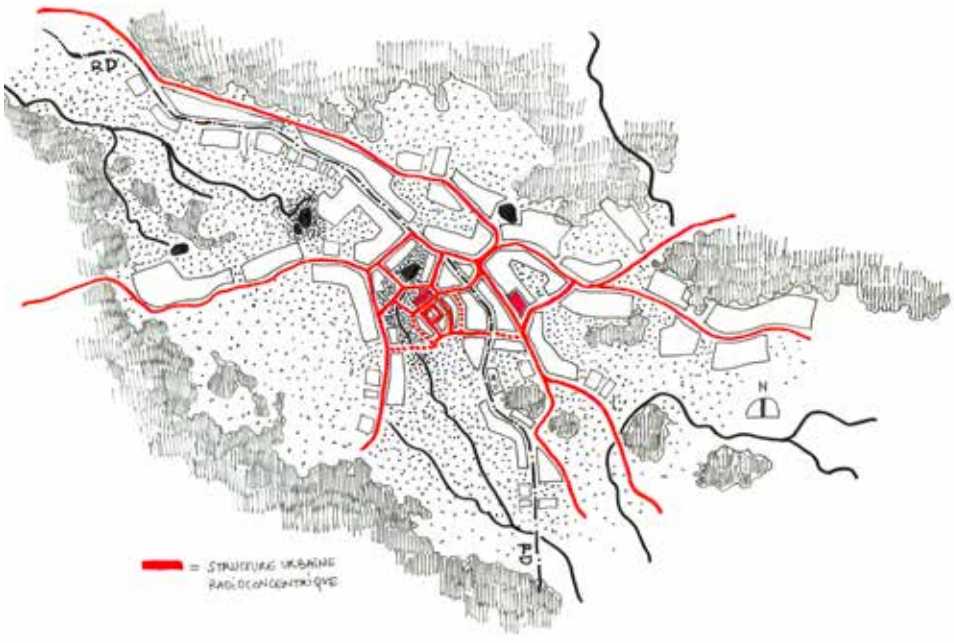

L'ambroisie : attention aux allergies

L'Ambroisie : un enjeu de santé publique au cœur de nos villes et de nos campagnes

L"**Ambroisie à feuille d'armoise**" est une plante annuelle originaire d'Amérique du nord. Depuis son apparition en France, au milieu du 19ème siècle, cette plante invasive s'est multipliée et colonise de nombreux territoires et plus particulièrement la région Rhône-Alpes.

Identifier l'Ambroisie :

Ses Feuilles:

- profondément découpées
- vertes sur les 2 faces
- Pas d'odeur aromatique (contrairement à l'armoise annuelle)

Sa Tige:

- Plutôt rougeâtre et couverte de poils blancs.

Attention, l'ambroisie peut aussi être confondue avec l'armoise vulgaire laquelle a, contrairement à l'ambroisie, le dessous des feuilles de couleur argentée.

Un problème de santé publique :

Le pollen de l'ambroisie est un des plus allergisants, il suffit de quelques grains de pollen par m^3 d'air pour que les symptômes apparaissent. Le pollen est émis durant la floraison en août et septembre.
Les symptômes les plus courants sont de même nature que le rhume des foins. Ils prennent plusieurs formes : rhinite, conjonctivite, trachéite, asthme… En Rhône-Alpes, 13 à 21% de la population est touchée.

Lutter contre l'ambroisie : réduire le pollen et les graines

Cette plante est une fabuleuse machine de production de grains de pollen et de semences : plusieurs millions de grains de pollen par jour et par pied, et jusqu'à 3 000 semences par pied.
Les semences, dépourvues de dispositif de dispersion par le vent, ne peuvent être déplacées que par le ruissellement des eaux, le déplacement de terres infestées ou les engins agricoles et de travaux public.
La lutte contre l'ambroisie est l'affaire de tous. Il faut distinguer la lutte préventive pour empêcher l'apparition de la plante (par exemple en mettant en place un couvert végétal) de la lutte curative pour empêcher l'émission de pollens et réduire les stocks de graines dans les sols (en éliminant l'ambroisie quand elle est présente).

L'élimination de l'ambroisie (arrachage notamment) impose de se protéger, en utilisant du matériel adapté : gants, lunettes et masque lors de la floraison.

L'ambroisie : attention aux allergies

Que faire si j'en vois ?

Sur ma propriété : **je l'arrache !**

Hors de ma propriété et sur un terrain public, s'il y a seulement quelques plants avant qu'ils soient en fleur (fin juillet/début août) : **je l'arrache !**

Hors de ma propriété, s'il y a en a beaucoup : **je signale la zone infestée** grâce à l**a plateforme interactive de signalement ambroisie**

Tout le monde peut participer à la lutte en signalant toute présence d'ambroisie par 4 canaux différents :

www.signalement-ambroisie.fr

Application smartphone iOS et Android 4

contact@signalement-ambroisie.fr

09 72 37 68 88

Chaque signalement est transmis à la commune concernée, qui met en œuvre les actions permettant de l'éliminer.

La Chouette chevêche : Un appel à l'aide

Chouette chevêche (©Tony Wills)

La LPO Lot s'est engagée depuis 2015 dans un programme régional qui vise à concilier les activités agricoles et la préservation de la biodiversité. Dans le cadre de ce programme, nous menons des actions de conservation et de sensibilisation pour la Chouette chevêche.

Ce petit rapace nocturne vit essentiellement dans les zones agricoles. Il affectionne particulièrement les bâtiments délaissés comme les granges ou les pigeonniers mais également les arbres creux dans lesquels il va s'installer pour nicher.

Or, depuis plusieurs années, ces constructions sont détruites ou rendues inaccessibles et les arbres morts sont souvent arrachés. Cette grande consommatrice de rongeurs et d'insectes a besoin d'aide pour reconquérir nos campagnes.

Afin de préserver l'espèce, nous recherchons des agriculteurs volontaires qui seraient prêts à recevoir un ou plusieurs nichoirs et à les installer sur leur propriété. Les nichoirs seraient fournis gratuitement et nous pourrons venir vous aider à les installer.

Si vous êtes intéressés par l'opération, n'hésitez pas à nous contacter. Une localisation de l'exploitation ainsi que de l'emplacement prévu pour le nichoir vous sera demandé afin que nous puissions vérifier que le milieu est favorable à l'espèce. La présence de prédateurs dans le secteur ou le manque d'espaces ouverts, comme les prairies, pourraient grandement compromettre l'installation d'un couple dans le nichoir.

LPO AGIR pour la BIODIVERSITÉ LOT

Contact : LPO Lot
Tél :05.65.22.28.12 et
mail : lot@lpo.fr
Espace associatif Clément Marot – Place Bessières – 46000 CAHORS

Animation nature

sortie nocture à la recherche des batraciens

Une entraide nécessaire et profitable

Une journée citoyenne a été organisée cette année le samedi 15 septembre afin d'aménager une partie de chemin qui mène à la zone humide du Roc de France. En effet, pour ceux qui le pratiquent régulièrement, le cheminement en hiver est délicat, et sans les bottes, il ne faut pas craindre l'humidité.

Dorénavant, une belle passerelle en planche a été posée sur des traverses de bois. Maintenant, les VTT et marcheurs pourront cheminer sans se mouiller les pieds.

Mais ce n'est pas tout : deux autres équipes étaient opérationnelles ce même jour. Une équipe s'est occupée de repeindre les portes du garage de la commune situé derrière l'église et une autre équipe, composée majoritairement des familles syriennes récemment arrivées à Latronquière, nous a préparé une spécialité du pays.

L'intérêt de ces chantiers est multiple : la rencontre de personnes, l'échange de compétences et un réel intérêt financier pour la commune.

Merci à tous ces bénévoles pour leur dévouement !

Cette année, un appel sera envoyé aux équipes de chantiers citoyens pour l'aménagement du pres-

Les services d'aide à domicile

Deux entités interviennent sur le secteur. Les bureaux se situent à la maison de la communauté du Grand-Figeac et vous pouvez les contacter aux numéros suivants :

- Lot Aide à Domicile au 0805 69 69 46 - permanence le jeudi matin
- Association d'Aide à Domicile en Milieu Rural (ADMR) au 07 88 63 89 92

Portage de repas

Lot Aide à Domicile propose également un **service de portage de repas**. Ce service s'adapte à toutes vos demandes notamment en termes de régime (sans sel, mixé, diabétique...). Les repas peuvent être assurés du lundi au dimanche. Le menu se compose de la façon suivante : soupe, entrée, viande/légumes, fromage, dessert et pain. Tarif : 8,90 € pour un repas simple et 7,60 € pour des repas doubles. Renseignements et commande au : **0805 69 69 46**

LOT
Aide à domicile
NOUS SOMMES LÀ.

Le service est notre raison d'être.

Votre sourire, à la fois notre récompense et notre ambition.

Lot Aide à Domicile

Lot Aide à Domicile poursuit ses missions d'accompagnement du public tout en renforçant son objectif de professionnalisation.

Avec ses nombreux points d'accueil dans le Lot, et les visites à domicile réalisées par la responsable du secteur, cette entreprise publique locale fonctionne 7 jours sur 7, de 7h à 21h.

Face à une difficulté passagère ou durable, l'intervenant(e) à domicile vous apporte une aide à l'entretien de votre logement, à la réalisation de tâches quotidiennes telles que les déplacements, la préparation des repas, l'hygiène,...

Lot Aide à Domicile assure également la garde de vos enfants chez vous et la livraison de repas à domicile.

Nouveauté : Lot Aide à Domicile vous propose un service jardinage et petit bricolage. Renseignez-vous !

Pour tout contact :

Appel gratuit 0 805 69 69 46
www.lotaideadomicile.com
lad@epl-lad.org

Les services d'aide à domicile

L'ADMR est un réseau associatif de services à la personne. Depuis 70 ans, il intervient au domicile de la naissance à la fin de vie.

- Des bénévoles et des salariés qui sont à votre écoute pour mettre en place le service qui vous convient et vous renseignent sur les aides dont vous pouvez bénéficier.
- Présente sur l'ensemble du territoire, l'ADMR est forcement près de chez vous.
- Nous sommes engagés dans une démarche d'amélioration continue de la qualité de nos services pour la satisfaction de nos clients.
- A chaque besoin, une solution. Grace à un large panel de services proposés, nous répondons à l'ensemble de vos besoins.
- Au delà de la prestation technique, l'humain est au cœur de notre action.

Pour en savoir plus n'hésitez pas à nous contacter…

(*devis gratuit sur demande*)

Parlons environnement !

Horaires de la déchèterie -
Tél. : 05.65.38.18.77 -

- Lundi : 14h00 - 18h00
- Mardi : 14h00 - 18h00
- Mercredi : 9h00 - 12h00
- Jeudi : Fermée
- Vendredi : 9h00 - 12h00
- Samedi : 9h00 - 12h00

Réclamé en avril 2017, un deuxième container textile a enfin été mis à votre disposition en décembre 2018 à proximité du collège.

Pour toutes les questions que vous vous posez sur le tri et le traitement des déchets, vous pouvez contacter notre référent Syded :
Bernard Labbé 06 70 94 10 77

Tarification incitative : un projet qui devrait voir le jour

La prochaine étape concerne le tri des déchets et son optimisation. Le département du Lot, qui ne possède à l'heure actuelle ni incinérateur ni centre d'enfouissement, travaille de ce point de vue-là en partenariat avec les départements de la Corrèze, du Cantal, de l'Aveyron et du Lot-et-Garonne.
Ainsi, pour rentabiliser les investissements et les faire fonctionner à pleine capacité, nous trions les déchets de nos voisins. L'équilibre est là : nous trions leurs déchets, ils traitent les nôtres.
Ce fonctionnement permet d'équilibrer les budgets et de rationaliser le transport : les camions ne circulent jamais à vide.
Le tri est un maillon décisif pour le recyclage, sa technologie progresse vite. L'équation est simple : pour que nos déchets soient toujours mieux valorisés et ne finissent pas dans la nature, il faut à la fois se mobiliser pour que chacun produise moins de déchets et se donner les moyens pour valoriser ceux qui sont produits.
Le SYDED a récemment engagé une réflexion pour soutenir les collectivités dans la mise en place d'une tarification incitative au traitement des déchets ménagers. L'objectif est de remplacer la TEOM (Taxe d'enlèvement des ordures ménagères) par un système plus juste qui tient compte du niveau de mobilisation de chacun : la tarification sera donc assujettie et adaptée au prorata du volume de déchets produits par chaque foyer.
Ce mode de fonctionnement existe depuis de nombreuses années dans d'autres collectivités et permet de réduire de manière importante le volume des déchets. Les investissements seront colossaux, mais le retour financier et environnemental sera très significatif. Le détail du fonctionnement n'est pas encore fixé, mais il devra s'adapter aux différents environnements : bacs individuels pour les bourgs, bacs semi-collectifs pour les points de ramassage regroupés, etc.

Rappelons que les déchets les plus faciles à traiter sont ceux qui n'existent pas.

Transport à la demande

Comment se déplacer si nous ne conduisons pas et si nous habitons loin des grands axes ? La réponse est sans doute à trouver dans le transport à la demande. Ce service, à mi-chemin entre le taxi et les circuits de bus traditionnels, permet à tous de circuler. Voici les horaires de service à partir de Latronquière :

Commune de départ	**LATRONQUIERE**		
Destination	**SAINT-CERE**	**MAURS**	**FIGEAC**
JOURS DE FONCTIONNEMENT	**Mercredi**	**Jeudi (2ème et 4ème du mois)**	**Samedi**
HORAIRES	**Arrivée : 8h30**	**9h00**	**8h00**
	Départ : 12h00	**12h00**	**12h00**
Tarif aller simple	*3,20 €*	*2,90 €*	*3,20 €*
Tarif aller retour	*5,20 €*	*4,90 €*	*5,35 €*
Tél. 05.65.34.00.70 (Cars Delbos)			

Comment ça fonctionne ?

Pour bénéficier des transports à la demande, il suffit de **téléphoner la veille (jusqu'à 17 heures) au transporteur** concerné, lequel indique l'heure de son passage. Au jour prévu, le véhicule s'arrête au domicile de l'usager et le ramène chez lui !

Pour qui ?

Ce service de proximité est ouvert à tous les usagers et pour tous les motifs de déplacement. Souvent utilisé par des personnes seules ou âgées, il s'adresse aussi aux jeunes sans permis et à tous ceux qui ne souhaitent pas utiliser leur voiture.

EXPERIMENTATION

Un projet de « Blablacar » local ?

En décembre 2017, le Premier ministre donnait « carte blanche » au département du Lot pour imaginer des services répondant exactement aux besoins des habitants.

A l'automne 2018 et après un semestre de co-construction, cinq expérimentations ont été lancées, parmi lesquelles une «carte blanche» donnée au département pour expérimenter de nouvelles solutions en matière de déplacement/ mobilité.

La commune de Latronquière s'est portée volontaire pour tester, sur son territoire, ECOSYST'M, initiative solidaire visant à densifier le maillage de transports locaux par du covoiturage de proximité. Pour cela, nous nous appuierons sur les collectivités, les citoyens, les associations et activités locales, véritables promoteurs de la mobilité de proximité.

Concrètement, le regroupement des offres et demandes de déplacement devraient se localiser à la MSAP, une monnaie locale qui pourrait être utilisée seulement dans les commerces locaux devrait voir le jour pour les paiements des déplacements.

Une grande ambition qui demandera à toutes et à tous une participation active. Mais si nous voulons laisser un monde agréable à vivre à nos enfants, c'est aujourd'hui que l'on doit se réinventer.

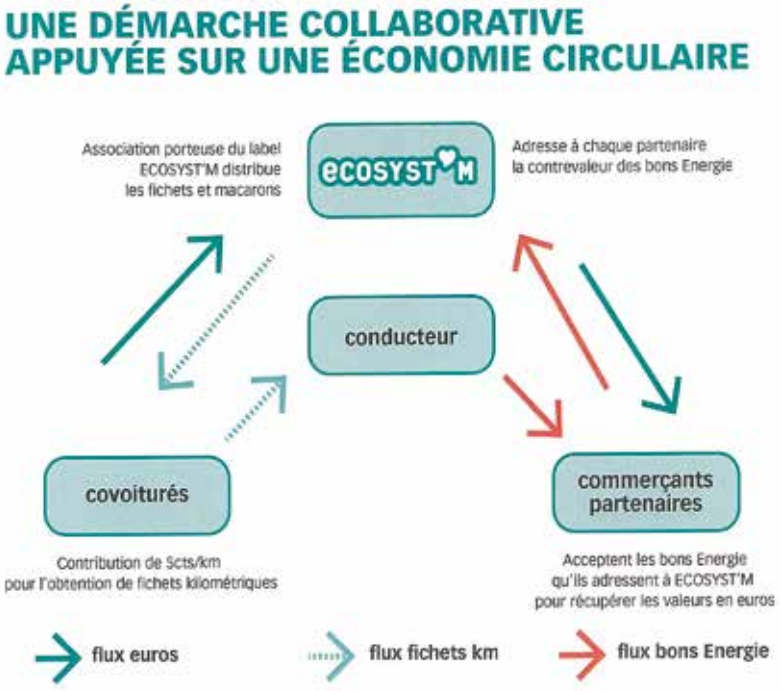

SALLES COMMUNALES

- Salle polyvalente
  - Particuliers, artisans, commerçants, etc. — 185,00 € + chauffage 50,00 €
  - Associations — Gratuit
- Salle des fêtes
  - Particuliers, artisans, commerçants, etc. — 35,00 € + chauffage 25,00 €
  - Associations de la commune — Gratuit

DROIT DE PLACE

- Camion — 35,00 €
- Cirque — 20,00 €
- Location au mètre linéaire — 1,00 €
- Location de barrières — 2,50 € / pièce

PHOTOCOPIES, EDITION CADASTRE et TELECOPIE

- Particuliers
  - A4 noir recto : 0,25 € — A4 couleur recto : 1,00 €
  - A3 noir recto : 0,50 € — A3 couleur recto : 2,00 €
- Associations
  - A4 noir recto : 0,06 € — A4 couleur recto : 0,30 €
  - A3 noir recto : 0,12 € — A3 couleur recto : 0,60 €
- Télécopie : 1,50€

CANTINE

- Repas primaire : 4,35 €
- Repas maternelle : 3,70 €

GARDERIE

- 1er enfant / par mois — 31,00 €
- 2e enfant / par mois — 14,00 €
- 3e enfant et plus — Gratuit
- Garderie occasionnelle — Matin : 1 € matin
  Midi : Lundi, mardi, jeudi, vendredi : 1 €
  (si repas non pris à l'école)
  Mercredi : 1 € *(même si repas pris)*
  Soir : 2,50 €

ASSAINISSEMENT

- Maison individuelle : 200,00 €
- Branchement collectif : 300,00 €
- Abonnement assainissement collectif : 63,00 € + consommation : 0,85 € / m³

CIMETIÈRE

- Concession perpétuelle — 45,00 € / m²
  - *Soit 1 place* — *182,25 €*
  - *Soit 2 places* — *303,75 €*
- Caveau communal
  - Les quatre premiers mois — Gratuit
  - De quatre à douze mois — 1 € / jour de quatre à douze mois
  - À partir du 13e mois — 35 € / mois au-delà
- Columbarium — 590 € / case pour 50 ans
  Dispersion des cendres au jardin du souvenir — 50 €
- Droit d'enregistrement Trésor public — 25 €

Augmentation du tarif assainissement

L'Agence de l'eau Adour-Garonne verse à la commune une prime d'aide à la performance épuratoire qui s'est élevée en 2018 à 4 920 €. À partir de 2019, cette aide est soumise à l'équilibre du budget assainissement qui ne devra pas bénéficier du versement d'une subvention de la part du budget principal de la commune. En 2018, cette subvention représentait 13 676,82 €.

Pour continuer à recevoir cette aide qui correspond à la valeur de deux pompes, le conseil municipal a décidé d'augmenter les tarifs de l'abonnement et de la consommation, tout en minimisant les dépenses.

Pour rappel, l'abonnement facturé en 2018 était de 43 € et la consommation de 0,60 €/m3. **Pour 2019, l'abonnement sera de 68 € et la consommation de 0,85 €/m3.** Il est toutefois important de souligner que depuis 2010, seul le tarif consommation n'a augmenté que de 0,06 €, l'abonnement étant déjà de 43 €.

Malgré la hausse de ses tarifs, notre service assainissement reste l'un des moins chers du département. De cette façon, un rééquilibrage des dépenses et des recettes supporté par les seuls usagers du service assainissement collectif semble plus équitable pour tous les habitants de Latronquière.

En effet, les foyers n'ayant pas accès à l'assainissement collectif sont assujettis à l'entretien de leur propre assainissement individuel. Il convient de rappeler que l'installation de cet équipement individuel représente un coût d'installation compris entre 6 000 et 8 000 € (hors aide éventuelle). Un contrôle de conformité facturé 95 € est effectué tous les 6 ans hors installation spécifique.

Location du centre culturel

Bénéficiaires		Forfait	
Associations et structures non lucratives	Grand-Figeac	Sans cuisine	150€
		Avec cuisine	200€
	Extérieur Grand-Figeac (si manifestation ouverte au public	Sans cuisine	220€
		Avec cuisine	270€
Privés ou structures à vocation lucrative	Grand-Figeac	Sans cuisine	220€
		Avec cuisine	270€
	Extérieur Grand-Figeac (si manifestation ouverte au public	Sans cuisine	290€
		Avec cuisine	340€

La communauté du Grand-Figeac a accepté 10 mises à dispositions gratuites pour les associations d'intérêt communal. Pour profiter de cette gratuité et la partager équitablement entre toutes les associations, la mairie vous invite à faire parvenir par mail vos souhaits de réservations.

La MSA s'engage pour le monde agricole et rural

La MSA : trois lettres pour dire MUTUALITE SOCIALE AGRICOLE, pour affirmer et vivre les valeurs du mutualisme: solidarité, proximité et entraide.
La MSA, c'est l'organisme de protection sociale des agriculteurs, et des salariés de l'agriculture, qu'ils soient actifs ou retraités.
La MSA, c'est un guichet unique qui gère et verse toutes les prestations légales: familiales, santé, retraite, qui appelle les diverses cotisations sociales, qui protège ses adhérents, quel que soit leur âge, pour les aider à faire face aux aléas de la vie par l'attribution de ses prestations extra légales, et pour ceux qui le souhaitent, par un accompagnement social individualisé. La médecine du travail et un service de Prévention des risques professionnels agricoles veillent aussi, au travers de diverses démarches, sur la santé des actifs agricoles.
La MSA est donc là, avec sa palette de prestations et de formes d'accompagnement adaptées à la situation de chaque adhérent, présente à tous les âges de la vie !

Ces dernières années, les MSA départementales ont été amenées à fusionner pour créer des entités plus fortes et plus représentatives, pour mutualiser aussi leur personnel et leurs équipements. C'est ainsi que le Lot a d'abord rejoint l'Aveyron et le Tarn ; le Tarn et Garonne est venu compléter le trio pour former la MSA MPN, soit la MSA MIDI PYRENEES NORD.
Cette réorganisation a suscité un ensemble de changements: ils ont entrainé des modifications dans la relation entre les adhérents et les nouveaux fonctionnements des Services de la MSA. Mais ces services doivent assurer une même qualité de réponse que lors de l'existence des MSA départementales.

Les Professionnels de la MSA présents sur le Grand-Figeac: Assistants Sociaux, Conseillère en Protection Sociale, Médecin du travail,Conseiller de Prévention des Risques Professionnels et les Agents d'Accueil à l'Agence MSA de Figeac (8, Avenue des Carmes) sont donc fortement engagés au quotidien pour répondre aux besoins et aux demandes des adhérents agricoles résidant sur ce vaste territoire de 92 Communes.
Pour faciliter leurs conditions de travail et l'accueil dans de bonnes conditions des assurés MSA, il existait jusqu'en 2016, en complément des locaux Figeacois, deux Bureaux MSA : un à Lacapelle Marival et l'autre à Latronquière. Depuis, ces bureaux ont été supprimés. Des solutions provisoires furent trouvées pour l'accueil social, grâce à la solidarité active du Centre Social ASL ; mais il n'y eut pas de solution pour l'accueil administratif. Ce qui a eu pour conséquence d'obliger les adhérents à se déplacer à la MSA / Figeac pour traiter leurs dossiers administratifs complexes.

Début 2016, la MSA MPN a décidé de mettre en place dans chaque Département plusieurs Comités Territoriaux, dont 5 pour le Lot. Chaque Comité Territorial rassemble les Délégués MSA, élus par les assurés agricoles tous les 5 ans. Ils ont pour mission d'être bénévolement, et dans une relation de proximité, à l'écoute des besoins des Adhérents pour les transmettre à la MSA, d'engager diverses actions pour améliorer la qualité de la vie des familles et des actifs agricoles au quotidien, et aussi de participer à la dynamisation des territoires en collaborant avec les Professionnels de la MSA et d'autres Partenaires locaux.
Pour le Nord-est du Lot, notre Comite Territorial compte 65 Délégués MSA répartis sur le territoire de la Communauté de Communes du Grand-Figeac. Le Bureau qui a été élu pour l'animer a, dès ses premières réunions, affirmé une préoccupation partagée par tous ses membres: celle de permettre aux adhérents de bénéficier d'un accueil de proximité social et administratif, particulièrement sur deux secteurs confrontés à la fermeture récente des Bureaux MSA : celui de Latronquière et de Lacapelle Marival.
L'écoute des attentes et des besoins des adhérents de ces deux anciens cantons dont la population agricole active et retraitée est importante a confirmé notre analyse de la situation.
Nous avons donc sollicité la MSA MPN pour demander la réouverture de ces bureaux MSA et recherché des locaux adaptés, avec la collaboration active de plusieurs élus locaux et de responsables professionnels agricoles.
Notre demande a été entendue et au terme d'un long itinéraire, le Conseil d'Administration de la MSA MPN a donné une réponse positive.
Les locaux que nous avons proposés ont été retenus et font l'objet à ce jour d'une Convention de mise à disposition.

A compter du 1er FEVRIER 2019, la MSA MPN propose à ses adhérents une possibilité d'ACCUEIL, UNIQUEMENT SUR RENDEZ VOUS :

> à LATRONQUIERE : au Bureau de la Communauté de Communes du Grand-Figeac (Place du 19 MARS 1962).
> à LACAPELLE MARIVAL: au Bureau de la Chambre d'Agriculture. (Zone d'Activité de Ribaudenque).

Ces Rendez vous peuvent être demandés:
> au 05 63 21 61 39 ou au 05 63 48 40 00

Nous espérons que le retour d'un Bureau MSA à Latronquière et à Lacapelle Marival répondra aux attentes locales et que les adhérents agricoles de ces deux territoires ruraux verront la réalisation de leurs démarches facilitées par l'existence de ces services de proximité.
Merci à chacun(e) de diffuser l'information, et merci aussi au Centre Social ASL d'avoir accordé son hospitalité aux Travailleurs Sociaux, dans l'attente d'une solution durable !

Relais d'assistantes maternelles ou Maison d'assistantes maternelles ?

Pour rappel :
Le RAM est un lieu d'information, de rencontre et d'échange au service des parents, des assistantes maternelles et des professionnels de la petite enfance.
Ce lieu permet aux assistantes maternelles de se rencontrer et d'échanger leurs expériences, il permet aussi de mettre en place des ateliers éducatifs (ateliers de musique, activités manuelles, etc.) constituant des temps d'éveil et de socialisation pour les enfants accueillis par les assistantes maternelles.

La MAM est un lieu permettant aux assistantes maternelles agréées de se regrouper et de travailler en dehors de leur domicile, un lieu commun et adapté pouvant accueillir au maximum 4 assistantes maternelles et les enfants dont elles ont la garde (max 4/chacune)

Nous allons dans un premier temps recenser, au sein de chaque commune du Haut Segala, les locaux disponibles afin de les soumettre à la CAF pour voir lesquels seraient le/les plus approprié-s à l'un ou l'autre de ces projets.

MAIS nous avons besoin de VOUS pour établir un projet cohérent autant que possible avec vos demandes et donc élaborer un projet réalisable !

Si ces projets vous parlent, vous intéressent, pourriez-vous remplir ce formulaire et le retourner à votre mairie ? Et même, n'hésitez pas à rencontrer vos élus afin de pouvoir échanger sur ces sujets !

N'hésitez pas à donner votre avis, il y a peut-être d'autres personnes isolées qui sont aussi intéressées que vous, et nous devons nous mettre TOUS en relation les uns avec les autres pour qu'avec l'aide de nos communes, du Grand-Figeac et de la CAF nous puissions répondre aux besoins de la petite enfance de notre territoire.

Nom……Prénom……

Adresse……

Coordonnées téléphone et/ou mail :

……

Vous êtes :

- ☐ Assistante Maternelle Agrée
- ☐ Parents d'enfant/s ou à venir
- ☐ Personne envisageant d'obtenir l'agrément d'Assistante Maternelle

Vous êtes intéressé/e par :

- ☐ Relais d'Assistante Maternelle (RAM)
- ☐ Maison d'assistante Maternelle (MAM)
- ☐ Aucun des 2 projets

L'ASTROLABE
GRAND-FIGEAC

La bibliothèque : la vie, l'échange

Montesquieu disait :

«Je n'ai jamais eu de chagrin qu'une heure de lecture n'ait dissipé.»

Cette année nous avons :

- participé au concours d'épouvantails
- organisé concours de dictée, atelier origami, expositions
- animé rencontres autour d'un livre
- accueilli auteurs, conteurs, musiciennes, comédiens
- animé balade contée et lectures au lac du Tolerme
- proposé alphabétisation et soutien scolaire
- mis en place une grainothèque
- ouvert une cabine à livres en face de la poste

Et

- accueilli les lecteurs deux fois par semaine
- reçu les enfants des Ecoles de Latronquière
- participé aux réunions de concertation du réseau
- renouvelé les livres deux fois par an
- sélectionné les nouveautés de la rentrée littéraire
- équipé plus d'une centaine de nouveaux livres

La bibliothèque : 3500 ouvrages à emprunter gratuitement

- romans, policiers, science-fiction
- BD adultes, BD enfants, albums jeunesse
- documentaires jeunes/adultes : histoire locale, histoire, géographie, sciences naturelles, géologie, astronomie, sport, cuisine, loisirs créatifs, santé, politique, économie, tourisme...
- livres à gros caractères et livres audio
- revues à consulter et/ou à emprunter

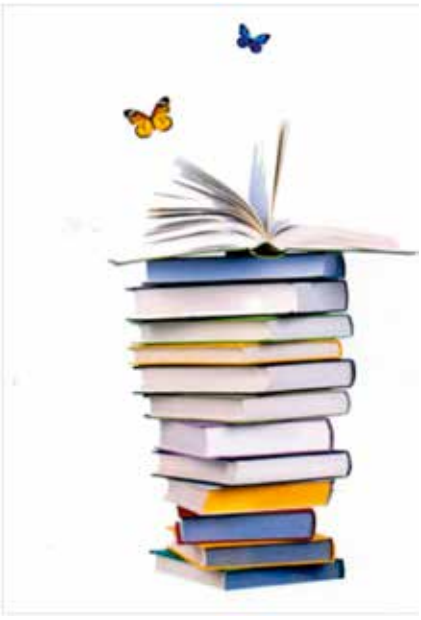

Alors, venez nous rejoindre !

Calendrier 2019 à la bibliothèque…

- dimanche 27 janvier rencontre «un livre, un café» à la bibliothèque de Sabadel Latronquière de 10h à 12h autour du livre «le village de l'allemand» de Boualem Sansel
- mercredi 27 février de 10h à 12h Atelier origami pendant les vacances
- vendredi 1er mars ouverture concours de nouvelle, à déposer au plus tard mardi 30 avril
- jeudi 7 et vendredi 8 mars de 14h à 17h atelier «peindre à la façon de Sonia Delaunay» proposé par l'Art en Sort. Inscription conseillée au 05.65.11.61.97
- samedi 9 mars restitution des œuvres de 10h à 12h et de 14h à 16h, suivie d'un goûter. Projet en cours
- samedi 16 mars accueil Auteur Christian Paillargues, lectures théâtralisées… les Trente-Glorieuses à 20h30
- dimanche 31 mars rencontre «un livre, un café»
- samedi 6 et dimanche 7 avril Atelier d'initiation à la calligraphie et aux lettres ornées à Sabadel, de 14h à 17h
- vendredi 17 mai accueil Auteur Annie Briet, «Ces artistes qui ont choisi le Lot» et «Ecrire le Lot» à 20h30
- vendredi 24 mai bibliothèque hors des murs, au marché
- dimanche 23 juin rencontre «un livre, un café»
- en juillet, Partir en livre au Lac du Tolerme
- jeudi 8 août, lectures au Lac du Tolerme
- dimanche 29 septembre rencontre «un livre, un café»
- dimanche 8 décembre rencontre «un livre, un café»
- Et 3 animations en projet…

Pour la nouvelle année
avec Sarah Carlini de la cie ôRageuse , nous disons

«Je nous souhaite le bonheur d'être ensemble, je nous souhaite des lendemains qui chantent, de la bienveillance, de la folie, je nous souhaite de belles et grandes émotions, je nous souhaite de l'amour en pagaille, je nous souhaite le déséquilibre et l'équilibre, je nous souhaite une vie heureuse, un monde en paix…»

Association Ségala-Limargue

L'Association Ségala-Limargue (ASL) - créée en 1982 - a pour objet de soutenir, coordonner et développer la vie associative et communautaire du territoire Ségala-Limargue (secteurs Lacapelle-Marival, Latronquière et Sousceyrac en Quercy).
Elle a pour but de :
- répondre aux aspirations des habitants de ce territoire à travers la mise en oeuvre et le développement d'initiatives, d'actions ou de services concourant au maintien ou à l'amélioration de la qualité de vie sociale locale.
- mettre en place des services et des actions d'intérêt collectif et public sur la base de contrats d'objectifs négociés avec diverses catégories de partenaires.
L'ASL regroupe deux centres sociaux :
Espaces de proximité, de dialogue et de rencontre, espaces de construction, de gestion de projets qui contribuent à la vie locale, au mieux vivre des habitants, espaces où sont pris en compte les dimensions familiales et intergénérationnelles, espaces de construction collective dans le droit au respect et à la dignité de tout être humain quels que soient son origine et son statut social, espaces de solidarité face aux diverses formes d'exclusion et de discrimination, espaces d'ouverture vers les autres …

Voici en quelques lignes les principales actions et activités menées :

Actions collectives d'insertion sociale et démarches d'accompagnement individuel :
A destination de bénéficiaires de minima sociaux. En lien avec le service Insertion du Conseil Départemental du Lot.

Charte d'accès aux droits sociaux :
L'ASL est signataire de cet engagement collectif.

L'ASL a un agrément préfectoral de domiciliation des personnes sans domicile stable.

Actions collectives de promotion de la santé globale
Sensibilisation hygiène bucco-dentaire, dépistage cancers, alimentation, hygiène de vie, bilan de santé CPAM, journée prévention …

Un espace de convivialité au féminin :
Rencontres régulières autour de différentes thématiques et à partir de supports variés. Prévention santé, isolement, fracture numérique, violences familiales et conjugales … Pour un mieux être et une meilleure insertion sociale.
A Latronquière / Sousceyrac.

Ateliers «Loisirs créatifs adultes» :
Patchwork, couture, broderie, activités diverses, convivialité autour de boissons chaudes et de gâteaux fait maison, rencontres et échanges sont au programme. Des sorties à thème, des visites, des stages de formation de telle ou telle technique, … sont également organisées.

Sur le secteur Lacapelle-Marival, rencontres le mardi après-midi alternativement dans différentes communes.
Sur le secteur Latronquière rencontres le jeudi après-midi alternativement sur différentes communes.
Depuis mai 2018, mise en place d'un atelier bimensuel le mardi de 20h30 à 22h30 à Sousceyrac en Quercy.

Soutien aux aidants familiaux / personnes âgées dépendantes :
Dans le cadre du collectif «aide aux aidants familiaux du Ségala-Limargue» : rencontres/débats thématiques, temps de convivialité, groupe de paroles avec un
psychothérapeute, après-midis conviviales, … Organisation de la journée des Aidants et anniversaire des 10 ans, le 2 octobre 2018 à Sousceyrac en Quercy.

Monalisa Mobilisation Nationale contre l'Isolement des âgés :
Lutter contre l'isolement des personnes âgées, cultiver des relations près de chez soi, intégrer une équipe citoyenne de bénévoles de proximité, participer à des activités associatives, … autant de possibi-

Association Ségala-Limargue

lités pour développer du lien social.
L'ASL est chargée de la coordination de la coopération départementale MONALISA 46, aux côtés de la MSA Midi Pyrénées Nord et de la FDSEA section anciens exploitants agricoles.

Pep's Eureka pour les séniors ou comment entretenir sa mémoire :
La MSA MPN et l'ASL sont associées pour mettre en place des ateliers mémoire. Comment entretenir et cultiver sa mémoire. Approche conviviale, partage d'expériences et de savoirs.
S'adresse aux plus de 55 ans.

Petite enfance :
Développement en partenariat avec les collectivités locales et les habitants de services d'accueil au niveau de la petite enfance.
Micro crèche «les Petits Princes» – à Latronquière. Capacité d'accueil de 10 places, du lundi au vendredi.
Structure d'accueil de tout-petits «les Premiers Pas en Ségala» - à Labathude. Capacité d'accueil de 18 places, du lundi au vendredi.
RAM Parents Enfants «Les Petites Mains», relais d'accueil petite enfance/assistantes maternelles/parents : accueil, animations, permanences les mardis et jeudis. Itinérance dans certaines communes.
Ouverture en octobre 2018 d'une antenne à Sousceyrac en Quercy (anciens locaux de l'office de Tourisme).

Point d'accueil périscolaire de Leyme :
Fonctionne durant l'année scolaire, avant et après le temps scolaire.
Des activités éducatives et de loisirs sont proposées les mercredis et durant les vacances scolaires pour les enfants : animations à thèmes, sorties à la journée, stages, mini-camp, séjours, …
Accueil de loisirs à Leyme.
Accueil de loisirs à Sousceyrac en Quercy.
Transport possible en minibus 9 places.
Au départ de Latronquière (accueil matin/soir au centre social) pour Sousceyrac.
Au départ de Lacapelle-Marival (accueil matin/soir au centre social) pour Leyme.
Possibilité de paiement aides CAF, MSA, chèques ANCV, chèques CESU, Aide CE, Tarifs dégressifs fratries.

Pour les ados :
Montage de projets, mise en place d'un programme d'animations, de séjours avec les adolescents, animations autour de l'adobus «espace/camion» itinérant permettant des rendez-vous jeunes dans les différentes communes du territoire.

Réforme des rythmes scolaires :
L'Association Ségala-Limargue a été sollicitée par des collectivités pour coordonner l'élaboration du PEDT (Projet Educatif De Territoire), pour coordonner la gestion administrative des ateliers TAP (Temps d'Activités Périscolaires) ; pour animer certains de ces ateliers, pour développer des synergies et des mutualisations (remplacements, formations, fonds pédagogiques communs, ...).

Accompagnement à la scolarité ateliers de sensibilisation et d'ouverture culturelle (jeux coopératifs, ateliers d'écriture/lecture/théâtre, groupe d'échanges,...).

Association Ségala-Limargue

Vacances en famille – familles en vacances :
Des collaborations avec la CAF 46 permettent d'accompagner des familles pour des temps de loisirs, de vacances.
Moments privilégiés pour l'épanouissement et le renforcement de la cellule familiale.

A la découverte du Disc-Golf :
Activité de loisirs de plein air, pluri-générationelle.

Partageons nos talents, nos expériences, nos passions :
Créons des temps de convivialité, échangeons des savoirs, des pratiques, des expériences !
Les thèmes sont définis en fonction de propositions faites par les habitants du territoire. Ces temps de rencontre s'organisent sur le principe de la réciprocité et de la gratuité.

Parentalité :
Mise à disposition auprès de structures, de fonds documentaires regroupant plusieurs thématiques (petite enfance, adolescence, éducation, familles, scolarité, handicap, prévention, …). Organisation de soirées jeux, soirées ciné-débats, sorties familiales,

Projets culturels de territoire/ ateliers de pratiques artistiques :
- Réalisation artistique participative dans laquelle les habitants en sont les principaux acteurs, accompagnés par des artistes en résidence et par "l'Orange Fluo ", association locale à l'initiative du projet, coporté avec l'ASL. Secteur Latronquière/ Lacapelle-Marival. "Tu viens à ma boum ?" en 2018/2019 autour du corps et de ses mouvements. Avec David MALAN, chorégraphe et metteur en scène.
- A Sousceyrac en Quercy, dans le cadre du Contrat Local d'Education Artistique CLEA " Jours de Fête " avec la compagnie "Bolton Théâtre".

Gymnastique d'entretien adultes et seniors: Par un éducateur sportif BPJEPS - à Sainte Colombe, Latronquière, Gorses et dans le cadre des associations de gymnastique volontaire de Lacapelle-Marival, de Leyme et de Prendeignes.

Aide à la pratique sportive :
L'ASL est relai de proximité, associée à la DDCSPP 46, au Conseil Départemental 46, aux communautés de Communes Grand Figeac et Cauvaldor, pour permettre un égal accès à la pratique du sport, en proposant une aide financière aux familles à faible quotient familial.

«Ensemble, associations nous» :
Promotion et renforcement du tissu associatif local : aide individualisée aux associations pour trouver des réponses à des besoins spécifiques ; mise à jour du répertoire des associations ; mise à disposition de fonds documentaires «associations» dans des bibliothèques ; mise à disposition de minibus 9 places pour les associations, …

Ecole de musique du Ségala-Limargue :
Plusieurs lieux d'enseignement sur le territoire.
Par ex : éveil musical, solfège, accordéon, batterie, percussions, clarinette, guitare, piano, saxophone, trombone, trompette, chant, atelier jazz et musique actuelles, groupe de rock, chorale enfants/ ados, chorale adultes/ gospel, atelier musique assistée par ordinateur (MAO)

Association Ségala-Limargue

MSAP Ségala-Limargue :

Création d'une Maison de Services Au Public, convention cadre signée en 2016. Site principal à Leyme.

Antenne de Sousceyrac en Quercy. Itinérance en différents lieux.

Avec le soutien du FNADT et du des Fonds inter-opérateurs.

En un même lieu, vous êtes reçu par un agent d'accueil pour vous renseigner, vous

accompagner, vous donner des informations générales ou personnalisées. Il vous aide et vous facilite les démarches administratives (dossier papier ou en format numérique) relevant de plusieurs administrations ou organismes publics, vous met si besoin en relation avec un conseiller spécifique.

Sur rendez-vous.

Des ateliers collectifs sont également proposés en divers lieux du territoire : initiation aux outils numériques, utilisation de logiciels, d'Internet, de tablettes tactiles, gestion de l' environnement informatique, la sécurité numérique, …

Préserver l'existence de proximité de présence postale : Convention de gestion de l'Agence Postale Communale entre la commune de Leyme et l'Association Ségala Limargue.

<u>Pour nous joindre :</u>

LEYME, 46120
Accueil individuel, au pôle multiculturel communautaire
Tél : 05 65 38 98 17
ALSH - Tél : 05 65 38 85 86
MSAP Ségala-Limargue
Tél : 05 65 10 07 80
Rendez-vous itinérants Adobus

LACAPELLE-MARIVAL, 46120 (maison des services)
Accueil individuel,
Tél : 05 65 11 07 98
L'oustal des familles
Ecole de musique
RAM Parents/enfants «Les petites mains»
Tél : 06 30 30 30 80
Rendez-vous itinérants Adobus

LABATHUDE, 46120
Structure Multi-Accueil «Les 1er Pas en Ségala», La Remise
Tél : 05/65/11/65/43

LATRONQUIERE, 46210
Accueil individuel,
Maison Communautaire
Tél : 05 65 40 32 29
Micro-Crèche «Les Petits Princes», rue Montanié
Tél : 05 65 11 03 68
Ecole de musique, le bourg
Rendez-vous itinérants Adobus

SOUSCEYRAC, 46190
Ateliers multimédia, permanences MSAP
Espace socio-culturel La Grange,
Tél : 05 65 38 17 65
ALSH, Le bourg
Ecole de musique, le bourg
Rendez-vous itinérants Adobus

Activités itinérantes et temps forts d'accueil réalisés dans les 19 communes du secteur de Lacapelle-Marival et les 14 communes des secteurs de Latronquière et Sousceyrac-en-Quercy (salles mises à disposition par les communes).

Visages de Ségala

Randonneurs sur le Chemin des crêtes

Visite commentée au moulin du Prat

L'association Visages de Ségala a été très active lors de l'année 2018 en poursuivant des projets commencés depuis plusieurs années

CHEMIN DE CONQUES A ROCAMADOUR PAR LES CRETES

Comme chaque année depuis 5 ans, nous avons organisé en collaboration avec l'association Via Ligure, une marche du 7 au 12 mai avec la participation d'environ 50 personnes et la présence de Monsieur Caudron, élu au tourisme du Grand Figeac, ce qui témoigne de l'intérêt pour ce projet. L'engagement de la mairie de Latronquière à faire de l'ancien presbytère un lieu d'hébergement favorise le projet. Des premiers marcheurs l'ont inauguré le 25 septembre 2018. De plus en plus de randonneurs ont emprunté cet itinéraire au cours de l'été.
Mais surtout, nous avons finalisé la rédaction d'un dossier de demande d'homologation du Chemin de Conques à Rocamadour par les crêtes. Ce dossier a été transmis aux différents partenaires (élus et Service Patrimoine et Tourisme du Grand Figeac) et bien sûr au Comité Départemental de Randonnée du Lot ainsi qu' aux comités de l'Aveyron et du Cantal qui seront les porteurs de projet. Notre association a demandé que cette homologation soit effective pour l'été 2019..

«Comment ça marche» au moulin du Prat

JOURNÉES DU PATRIMOINE 2018

Cette animation a eu lieu le samedi 16 juin, lors de la Journée du Patrimoine des Moulins. Une randonnée photo préparatoire, avec le Cantal Photo Club concernant l'ensemble des moulins du territoire, avait été organisée. L'association a décidé de se concentrer sur les moulins du Veyre. La mise en forme de deux tableaux explicatifs concernant le fonctionnement des moulins à eau a été conçue, pour diffuser largement cette connaissance (ces deux documents vont être reproduits afin d'être des supports pérennes pouvant être mis à disposition pour des animations).
• Le rendez-vous au moulin du Prat a été une réussite. Soixante-dix participants ont écouté attentivement les commentaires de Monsieur Pezet et sont repartis avec leur petit sac de farine grâce à une démonstration de mouture.
• Une randonnée pédestre a conduit une partie du groupe au moulin de la Ressègue où une exposition photos sur différents supports, attendait les visiteurs. Puis nous avons partagé un repas auprès du ruisseau autour de pains paysans du Lot.
Le moulin des Conturies était associé à la manifestation en ouvrant ses portes le dimanche 17 juin.
Un grand merci aux propriétaires de ces moulins qui ont accueilli et aidé l'association.

LES VINGT ANS DE L'ASSOCIATION

Une grande fête a rassemblé une centaine de personnes autour de nos projets de valorisation du patrimoine paysager et bâti du Haut Ségala. Pendant 20 ans, de 1998 à 2018, l'association Visages de Ségala s'est épanouie et a mené à bien nombre d'actions en faveur du patrimoine, grâce à l'appui de ses adhérents.
L'exposition photos au lac du Tolerme a été inaugurée le dimanche 15 juillet. Grâce à une collaboration avec le SYMLAT, elle s'est prolongée durant toute la période estivale. Les thèmes étaient : le Lac du Tolerme, les grands paysages, les moulins, le bâti. Plusieurs supports ont été proposés : papier avec un encadrement, supports métal et bâches imprimées.
Rando de la Commanderie au lac, via le chemin des Trois-Pierres. Sous la conduite de Jean-Louis Jauliac, l'historien local de l'association, une cinquan-

Visages de Ségala

Vie Associative

Ambiance «jazzy» pour fêter les 20 ans de l'association

Expo photo «nature»

Remise des photos aux jeunes de 20 ans

taine de marcheurs ont découvert les vestiges de la Commanderie de Latronquière avant de s'engager dans les sentiers ombragés de l'ancien chemin, dit des Trois-Pierres, menant vers Saint-Céré en longeant la Combe de César. Ils ont progressé avec haltes et commentaires entre vallons et ruisseaux jusqu'au lac du Tolerme.

Moulins, belles pierres et paysages du Haut-Ségala en photos. C'est grâce au travail du Cantal Photos Club d'Aurillac, représenté par Jacques Galery, complice de Visages depuis 3 ans pour la constitution d'un atlas patrimonial, qu'un parcours de photos s'offrait aux regards des promeneurs sur la rive ombragée du Tolerme. Celui-ci débutait à l'entrée du sentier et se prolongeait jusqu'aux cimaises de la Cabane à Histoires et dans l'arboretum.

Une centaine de personnes réunie à la mi-journée autour du vernissage jazzy, dû au groupe «Jamais 2 sans 3», ont écouté les mots de la présidente de l'association, Muriel Poujol, de son fondateur en 1998, Philippe Pierre, et d'Éliane Lavergne, maire de Latronquière. Le résultat de 20 années de recherches par les membres de l'association était exposé : explications sur la Commanderie, le chemin de Conques à Rocamadour, la voie romaine, le fonctionnement des moulins à eau. Les revues Visages de Ségala ainsi que les recueils des Journées du Patrimoine 2016-2017 étaient présentés.

Des jeunes-gens âgés de 20 ans, comme notre association, qui avaient accepté d'être photographiés pour l'occasion, ont reçu leur portrait. Parmi eux, Jean-Baptiste Cavanié et Walid Al Aalyouwi. De quoi « enVisager » l'avenir de belle manière !

Un pique-nique a été partagé sous les frondaisons de l'arboretum.

Certaines de ces photos encadrées sont mises gratuitement à la disposition des mairies et des associations. Il suffit d'en faire la demande.

La persévérance de l'association, dans sa volonté de mise en valeur patrimoniale du territoire, permet des ouvertures prometteuses. Visages de Ségala a rencontré, en collaboration avec Madame Éliane Lavergne, le directeur de l'Office de Tourisme de Figeac. Il a été très intéressé par nos photos imprimées sur bâche qui sont un outils de communication et d'animations. Un partenariat est envisageable afin de favoriser le tourisme dans notre région.

Clôture de la visite de Latronquière par M. B. Philippe

VISITE DE LATRONQUIÈRE PAR LE PAYS D'ART ET D'HISTOITE

Le Haut Ségala fait partie aujourd'hui du Pays d'Art et d'Histoire et nos réalisations ont consolidé notre collaboration avec les services du patrimoine du Grand Figeac. La visite de Latronquière du samedi 10 novembre 2018, a été une belle réussite et sans aucun doute un début de dynamisme retrouvé du Haut Ségala.

Visite du Magasin Universel

DEUX AXES POUR L'ANNÉE 2019

- Faire aboutir l'homologation du chemin de Conques à Rocamadour par les crêtes
- Œuvrer à la préservation d'une maison paysanne remarquable

Rejoignez-nous afin de poursuivre et d'amplifier notre action.

Maison de Pratoucy

VISAGES de SEGALA
visagesdesegala@gmail.com
Route des Cadourques 46210 LA TRONQUIERE

Syndicat d'Initiatives

L'année 2018 a été marquée par le large succès des animations organisées par le Syndicat d Initiatives du Haut Ségala.

En mars, la Foire de Printemps a bénéficié d un temps printanier et d'un public nombreux venu apprécier les animations diverses. En juillet et en août les vide greniers ont su capter l intérêt des visiteurs. Les estivales d art , le premier week-end d aout, ont été une fois de plus un régal pour les yeux ,les oreilles et les papilles .Le 14 août nous avons accueilli un concert de musique du monde qui a rassemblé un large public autours d un délicieux couscous. Enfin l année s'est terminée avec le Marché de Noël qui fut un franc succès malgré le temps maussade

Cette année, au Jardin des Envies des jeux pour enfants et une cabane sont sortis de terre.

Le 9 juin a eu lieu l'inauguration par la Communauté de Communes du Grand Figeac de la ruche pédagogique et du jardin mellifères, ils ont pris forme toute au long de l année avec les interventions des enfants avec Isabelle Woodward dans le cadre du périscolaire

Nous avons la volonté de reconduire toutes ces animations pour 2019

Un grand merci à toutes les associations qui ont travaillé main dans la main avec le Syndicat d Initiatives du Haut Ségala.

Un grand merci à tous les bénévoles qui s impliquent sans retenue dans toutes ces activités sans vous rien ne serait possible.

Bonne et Heureuse Année à toutes et à tous

le Jardin des Envies

Oh! Ségala

l'APE

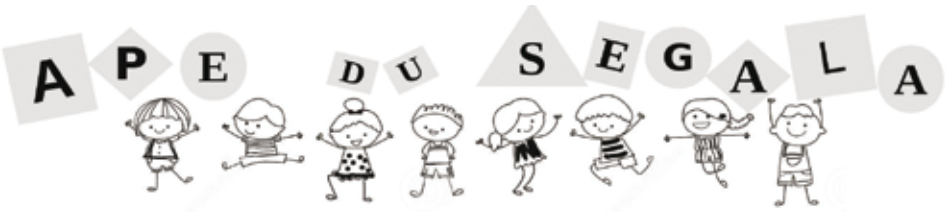

L'Association des Parents d'Elèves du Ségala vous souhaite une belle et joyeuse année 2019.

L'APE contribue en grande partie au financement des activités mises en place à l'école (sorties, voyages, cinéma, prise en charge des frais de transport…)
Elle organise des manifestations tout au long de l'année. Ces manifestations sont des lieux de rencontres pour les enfants, les parents et sont un moyen de récolter des fonds destinés aux projets pédagogiques des enseignants.
L'APE travaille donc en étroite collaboration avec eux.

Il est donc important que cette association, et tout ce qu'elle met en place, se pérennise.

Le Regroupement Pédagogique Intercommunal compte pour cette année 2018 – 2019
85 élèves dont 26 en maternelle et 59 en élémentaire.

Nos manifestations pour l'année 2018-2019 :

- Quine à Gorses le dimanche 25 novembre 2018
- Marché de noël à St Cirgues le dimanche 2 décembre 2018
- Vente de sacs isothermes avec les dessins réalisés par les enfants
- Noël des écoles
- Concours de belote aux Bessonies le samedi 19 janvier 2019
- Carnaval à Lauresses le samedi 9 février 2019
- Quine à Lauresses le samedi 16 mars 2019
- Kermesse (date restant à définir)

Pour information :
Effectif collège 2018/2019
6ème 26 élèves
5ème26 élèves
4ème28 élèves
3ème29 élèves
pour un total 109 élèves

Bureau

Présidente : Sandra ESCASSUT
Vice Président : Sandrine GAVOILLE
Secrétaire : Amélie LACAM
Secrétaire Adjointe : Adeline LHERM
Trésorière : Olivier CASSAN
Trésorière adjointe : Sandra LOUF

l'Art en sort

une belle saison culturelle

L'Art en Sort vous souhaite une superbe année 2019, remplie de spectacles, de rencontres et de moments riches en émotions. L'année 2018 s'est révélée une année très intense pour la nouvelle équipe. Les six premiers mois ont été consacrés à mener à bien la programmation mise en place par l'équipe sortante et depuis octobre, les bénévoles ont à cœur de vous proposer un tout nouveau programme. Le coup d'envoi s'est déroulé dans tout le Haut Ségala avec les 15èmes Rencontres des Violons de l'Automne, événement autour de la musique et des danses traditionnelles. Les objectifs de l'association ne changent pas : aider à la diffusion de tous les types de culture, être au service des habitants dans sa mission de soutien aux associations culturelles locales porteuses de projets. Le choix des spectacles et des événements organisés s'est fait avec une constante volonté : privilégier les initiatives locales, les artistes encrés dans le territoire, le Lot, voire la Région Occitanie. À cela, s'ajoute la sincère et réelle volonté d'agir dans une démarche écoresponsable : des gobelets et de la vaisselle réutilisables, du tri et du lien avec l'économie locale pour boire et manger. Nous vous invitons à venir à notre rencontre à l'occasion d'un spectacle, d'un ciné-débat, d'un festival. Vous trouverez sur notre site et dans la plaquette tous les renseignements nécessaires. Et si l'envie vous prenait de rejoindre l'équipe de bénévoles pour être partie prenante au niveau culturel, n'hésitez pas, nous vous attendons ! Alors, à très vite ?

L'équipe

Contact : 05 65 34 78 41 - www.lartensort46.com - facebook : lartensort46

L'Orange Fluo

Et bien dansez maintenant !

Projet culturel d'incitation à la danse.

Cette saison, l'Orange fluo met la danse à l'honneur et accueille en résidence le danseur, comédien et metteur en scène David Malan du groupe Amour amour amour.

D'octobre à mars, cet artiste toulousain développe sur le territoire du Haut-Ségala un projet autour des danses de fêtes.

Son envie première est d'aller danser avec vous là où vous dansez déjà et d'y poser son œil bienveillant de chorégraphe. Vous pourrez ainsi le retrouver au beau milieu de votre salon pour l'anniversaire de Bernard, sur le dancefloor endiablé d'une fête de village ou encore au détour d'un thé dansant dominical.

Des rendez-vous variés autour du corps et de ses mouvements, des improvisations accompagnées durant lesquels chacun pourra se laisser aller comme il l'entend à la danse.

En clôture du projet, une giga-boum réunissant l'ensemble des danseurs d'un soir s'annonce le 22 Mars à l'Espace culturel de Latronquière.

Comité des fêtes

et la fête continue

Le comité des fêtes espère avoir fait de ses évènements de l'année 2018 (Bal du 14 avril, fête votive et concours de pétanque du 14 juillet) des moments conviviaux pour les habitants de Latronquière et de ses alentours. En espérant que chaque génération ait pu se retrouver dans ces manifestations que le comité s'efforce de réaliser pour maintenir au mieux l'âme festive de notre village.

En cette fin d'année le comité des fêtes de Latronquière tente de programmer de nouvelles animations pour l'année 2019. La fête votive aura lieu du vendredi 21 juin au dimanche 23 juin 2019. Les aubades débuteront à partir du samedi 1er juin 2019. N'ayant pas eu la possibilité de faire un repas et un bal au printemps 2018, nous avions juste réalisé un bal disco, cependant cette année nous voudrions remettre en place le repas qui aurais lieu au mois de mars/avril avec un spectacle pendant l'apéritif. Nous espérons vous voir nombreux afin d'animer notre village tout au long de l'année. Le comité fera passer toutes les informations nécessaire dans vos boîtes aux lettres.

Nous remercions la mairie de Latronquière et plus particulièrement madame la mairesse, les sapeurs-pompiers de Latronquière, CGSO, la boulangerie Perssouyre, la boulangerie Lacaze, Huit à 8, le café de Paris, les bénévoles de la commune qui nous ont apporté leur aide et bien évidement tout les habitants qui nous ont accueilli pendant les aubades du village.

Le bureau du Comité de Fêtes ainsi que tous ses membres vous souhaitent une très bonne année 2019. Malgré toute l'énergie que nous mettons pour animer notre village nous manquons de bénévoles, ce qui freine la réalisation de certains projets. N'oubliez pas que pour que les fêtes perdurent, le Comité des Fêtes a besoin de vous, les plus jeunes avec vos idées, votre enthousiasme, votre énergie, vous les plus anciens avec votre expérience.

Suite à l'assemblée générale du comité du 30 novembre 2018, les membres du bureau sont :

- FROMENT Manon et VERMANDE Marie (Coprésidence)
- LABORDE Aldric (Vice-Président)
- LAVERGNE Léa (Trésorier)
- DEVEZ Chloé (Trésorier adjoint)
- GIFFAUT Julian (Secrétaire)
- MOMBOISSE Laurent (Secrétaire adjoint)

Le bureau du Comité des Fêtes

Comment nous contacter ?

Par courrier : Comité des fêtes de Latronquière
Place de l'Église
46210 Latronquière

Réseaux Sociaux (Facebook) : Comité des fêtes Latronquière

Rencontre en Ségala

les aînés

Les membres du Club Rencontre en Ségala se réunissent au foyer tous les vendredis après midi à partir de 14 heures pour partager un moment de convivialité (belote, rami, scrabble…) ou une simple discussion, suivi du partage d'une collation.

En plus, tout au long de l'année nous organisons des rencontre à thèmes :

- Partage de la galette le 12 janvier : 60 participants
- Soirée crêpes le 2 février: 27 participants
- Chevreuil le 23 février : 51 gourmands ont partagé ce repas
- Le spectacle Music-hall à Figeac le 7 mars a séduit 5 personnes
- Le traditionnel repas du stockfisch le 6 avril a été apprécié par 41 participants
- Un atelier cuisine, avec au menu chevreuil offert par les sœurs le 4 mai : 22 participants
- Visite des grottes de Lascaux puis maison fortifiée de Reignac le 13 juin : 27 personnes
- Un atelier cuisine mexicaine le15 juin : 34 participants
- Rencontre interclubs le midi au lac du tolerme le 28 juin : 29 personnes
- Rencontre interclubs le soir au lac du tolerme le 28 juin : 20 personnes
- Le 26 août, 10 personnes ont rejoint Sœur Manu à Vaylats pour fêter son jubilé
- Le repas d'automne du 14 septembre a séduit 35 personnes
- La rencontre régionale (fête de l'amitié) à Figeac: 10 personnes
- Les grillades préparées par les messieurs le 13 octobre ont réunies 25 participants
- Le 19 octobre après le scrabble et la belote, 25 joueurs ont partagé la soupe au fromage et les châtaignes
- Un atelier cuisine le 9 novembre, autour d'une poitrine de veau farcie : 31 personnes
- Participation à la foire de noël le 10 décembre
- Le repas de noël au restaurant le 16 décembre a rassemblé 45 personnes.

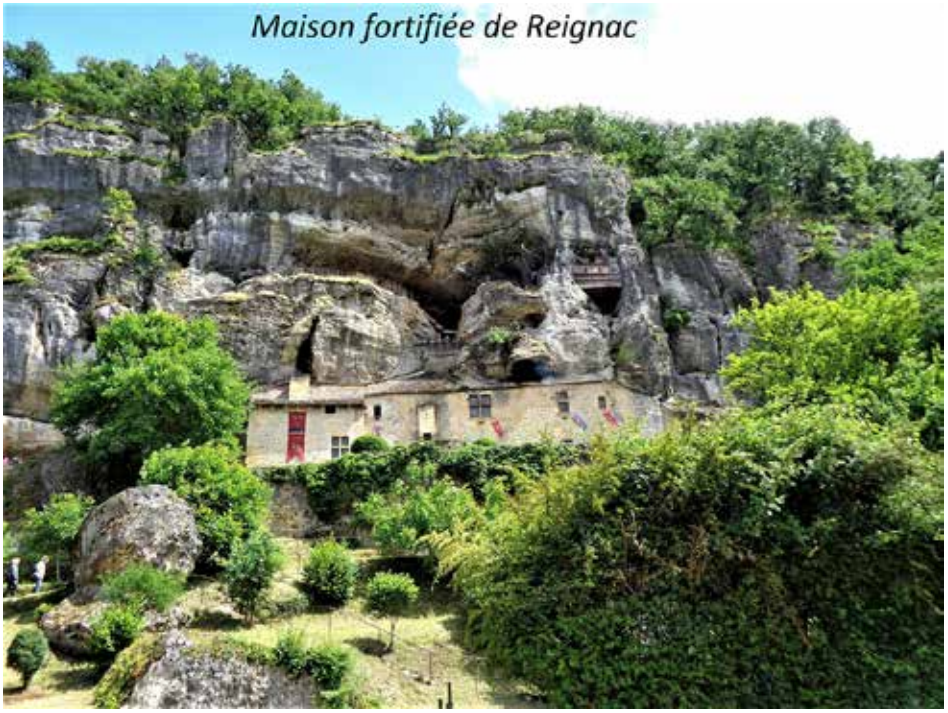

En 2018, le nombre d'adhérents est encore en progression. On décompte à ce jour 70 membres à l'association, Sœur Manu ayant quitté Latronquière pour rejoindre Cahors cet été.

Le club est ouvert à tous les retraités, jeunes ou moins jeunes, nous vous invitons à venir nous rejoindre et nous vous présentons nos meilleurs vœux pour l'année 2019.

Club nautique du Haut-Ségala

L'aviron au Tolerme

Le club a réuni 28 licenciés cette année, avec toujours autant de femmes que d'hommes. Et 6 licences pour des jeunes de moins de 18 ans.

• Le 24 septembre 2017, le club a participé à la « Tête de rivières » de Bouillac.

• Le 5 novembre 2017, participation à la journée découverte et loisir de Brive.

• Avril 2018, passage des brevets d'avirons de bronze, argent avec le club de Cajarc.

• En mai, Jérôme a passé la formation « d'Initiateur Fédéral » avec succès.

• Le 27 mai 2018, le club a organisé ses Rencontres du Tolerme et a invité à cette occasion les clubs de Brive, Bouillac et Cajarc.

• Le club a participé à la manifestation «CéléTé» à Figeac qui a eu lieue cette année le 2 juin. Cette manifestation Européenne a pour but de promouvoir les rivières en sensibilisant la population sur l'intérêt vital et le respect de ces cours d'eau trop souvent ignorés. Moins de monde cette année.

• Le 13 juin 2018, participation à la fête de l'eau à Cajarc. Initiations et démonstrations : jet ski, paddle.

Pour les rendez-vous au programme : en mars 2019 : journée découverte au club du Palais-sur-Vienne. Le 19 mai 2019, Organisation des Rencontres du Tolerme. En juin 2019, randonnée du club au Lac d'Enchanet. Au printemps 2019, passage des brevets d'aviron de bronze, d'argent et d'or au Lac du Tolerme.En Juin/Juillet, participation à « Célé Té » à Figeac. Selon le programme de « Ramons chez nos voisins » de la ligue, nous envisagerons une sortie d'aviron de mer

Notre site Internet (www.aviron-letolerme.fr) regroupe l'ensemble des informations pratiques du club (tarif des licences, horaires d'ouverture et modalités d'inscription).

Et si l'envie vous tente d'essayer l'aviron, nous vous recevrons avec plaisir :

le samedi : soit à 14h (du 1/10 au 31/03)
soit à 18h (du 01/04 zu 30/09)
et le dimanche à 10h.

Pour tout renseignement 06 81 21 78 99

Entente Ségala foot

Une année contrastée pour l'Entente Ségala Foot.

Un titre de championnes du Lot pour notre équipe féminine couronne de fort belle manière ces dernières années ou elles n'ont cessé de progresser. Félicitations à elles et leurs dirigeants.

Notre équipe fanion n'a pas rencontré le même succès, qui, bien au contraire s'est sauvée in extremis parmi l'élite à cause d'une refonte complète des championnats suite à la création de la nouvelle région Occitanie. Notre équipe réserve a fièrement porté les couleurs du club, malgré un effectif très restreint certains week-end. Ce ne fut pas facile tous les dimanches, mais la passion du football leur a donner du courage et à permis malgré tout de réaliser un bon championnat.

L'école de foot continue, grâce à un fort investissement de la part de nos bénévoles, à encadrer tous nos jeunes footballeurs en herbe chaque samedi pour leur permettre de découvrir pour les plus petits, et de pratiquer l'apprentissage du football pour les plus grands.

Enfin, nous profitons de cette tribune pour lancer un appel à tous ceux qui auraient un peu de temps à consacrer à notre école de foot, nos séniors, nos féminines, car nos équipes manquent cruellement de bénévoles, accompagnants ou dirigeants. Pas besoin d'être un pro du football, un peu de temps et d'amour de ce sport et la volonté de s'investir nous suffiront largement.

Merci et allez Ségala.

Centre de secours

Centre de secours : au service des autres

Cette année le CIS de LATONQUIERE a effectué 140 interventions :

- ***89 secours à personnes***
- ***7 secours routier***
- ***8 feux moyen de chauffage***
- ***10 feux de batiments***
- ***4 feux de véhicules***
- ***8 feux de végétation***
- ***1 feu électrique***
- ***1 fuite de gaz***
- ***12 opérations diverses dont 5 lors du passage du violent orage du 4 juillet***

Effectifs :
2 démissions :
le 1ère classe laurent DYSSLI et
la 1ère classe Catherine LANDES
2 nouvelles recrues au 1er octobre :
Sandrine LANDES et Virginie SAINTE MARIE

Nous renouvelons un appel à candidature pour devenir sapeur pompiers (18 à 55 ans).

Pour toutes informations complémentaires, vous pouvez joindre le CNE Philippe CADENES chef de centre au 06.80.32.95.37 ou passer au CIS le dimanche matin de 10h30 à 12h00.

La Sainte Barbe :

Le samedi 19 janvier 2019, c'est déroulé notre Sainte Barbe dans les locaux du CIS.

Lors de cette soirée, plusieurs sapeurs-pompiers du centre ont été honorés :

Médaille grand or pour plus de 40 ans de services : Le caporal/chef Gérard LACAZE
Médaille d'argent pour 20 ans de service : Le Sergent/chef Thierry CORN

Nominations :

Les sergent Rachel LANZA et Thierry CORN au grade de Sergent/chef

L'infirmière Pauline COSTES au grade d'infirmière principale

Dates à retenir :

Porte ouverte à l'occasion de la foire de printemps : ***le dimanche 10 mars****, de 10 à 17 h*
Au programme : Tour de camion rouge pour les plus petits, expositions, démonstrations, essaie tenues...

Concours de belote :
le vendredi 15 novembre 2019
En espérant vous retrouver nombreux

Nous vous remercions encore pour votre participation et votre accueil très chaleureux lors de notre passage pour le calendrier.

A propos du lac du Tolerme

Lac du Tolerme : beau succès en 2018 et grand projet en 2019

Comme on pouvait s'y attendre, la saison 2018 a été excellente. Le soleil bien-sûr n'est pas étranger à cette réussite ; plus le mercure augmente et plus les visiteurs sont présents.

Mais cette saison a été préparé par l'équipe du Symlat avec minutie : la piscine du toboggan a été refaite à neuf, 20 000 € de travaux, ; le prestataire qui s'occupait des locations de la flottille nous a fait défaut en mars 2018 et le syndicat a dû reprendre la gestion de cette l'activité. Ensuite, la mise en place de la tyrolienne a permis de renforcer l'attractivité du site.

un grand succès pour la tyrolienne

Mais nous n'étions pas seul dans cette aventure ; la Fédération de pêche a sa part de gloire avec des ateliers d'initiation à la pêche pour les enfants animés par Romain, guide de pêche. L'Association Ségala Limargue a programmé aussi des ateliers de découverte du Disc Golf et le Poney Club du Coin était présent comme chaque année tous les mardis.

La Ligue de protection des Oiseaux nous a proposé des animations sur la découverte de la biodiversité et l'association Visage de Ségala nous a organisé une magnifique exposition photos sur le patrimoine paysager qui a bien complété les images que nos photographes animaliers nous ont généreusement offerte pour agrémenter le tour du lac. Merci à *Francis Demaria*, *Jean Cancès* et *Yann Trégaro* pour leur patience infinie derrière l'objectif.

Citons également l'Astrolabe du Grand Figeac pour le cinéma en plein air et le réseau des bibliothèques pour leur généreuse intervention.

Côté personnel, c'est 10 personnes sur site pendant 7 semaines ; l'équipe du matin pour rendre un site propre et bien entretenu et l'équipe des saisonniers l'après-midi pour accueillir le public dans de bonnes conditions.

Et la saison 2019 s'annonce riche en événement. Les activités seront bien-sûr reconduites : plage surveillée, toboggan aquatique, location de flottille, tyrolienne, animation pêche, poney club, animations natures, animation des bibliothèques. Mais en plus un programme de manifestations inédites se profile à l'horizon : Cabaret équestre, festival de Rock/Tattoo, Marché Fantastique, Concert, Marché gourmand et festival de Danse country. Un programme sera bientôt édité et vous le trouverez dans les commerces.

En conclusion, le Lac du Tolerme est une formidable machine à générer du flux de visiteur. Mais rien ne serait possible sans le soutien financier du Grand Figeac et de la commune de Sousceyrac-en-Quercy qui s'engagent chaque jour à nos côtés pour faire du lac du Tolerme un grand pôle de développement touristique. Je voudrais également saluer les partenaires privés qui répondent toujours présents lorsque nous les sollicitons et bien-sûr un grand merci aux nombreux bénévoles qui permettent la bonne réalisation des manifestations.

animation pêche

Pour pêcher dans le lac, vous avez besoin d'une carte de pêche fédérale.
Vous pouvez trouver ces cartes à la coopérative Gamm vert, ou les acheter en ligne et les imprimer par l'intermédiaire du site de la fédération : http://www.federationpeche.fr

Pétanque tronquièroise

A l'aube de l'année 2019 le club est heureux de vous offrir ces voeux de bonne et heureuse année

Le nouveau bureau pour la saison à venir est élu comme suit

Une grosse saison pour le club avec:
> Championnat vétérans du 14mars au mois de juillet
> Championnat des clubs de septembre à novembre
> Championnat Coupe de France.
Si le premier match est perdu l'équipe est reversée en Coupe du Lot, sinon elle continue en Coupe de France.

Une dizaine de qualification sont à l'ordre du jour en triplette, doublette, tête à tête, le tout répété en mixte.

Le club est heureux de pouvoir recevoir leur voisin pour l'hiver dans leur local couvert de Sénaillac pour la modique somme de 25, de novembre à mai.

Le président serait heureux de pouvoir former des enfants, filles et garcons, titulaire d'un brevet fédéral deuxième degré.

Pour tout renseignements 06 15 24 62 20

PETANQUE TRONQUIEROISE

Président : Daniel Bessette
Vice-président : Denis Nouhan et Michel Ricros
Trésorier : Michel Tufféry
Secrétaire : Serge Lesobre

FNACA

Notre Assemblée Générale c'est tenue le 05 Novmbre 2018 à Lavitarelle au restaurant **Pécheyran** ; 55 personnes adhérents, adhérentes ,épouses avec la présence de Mr Michel Larguille vice-président du Lot , Mr Castanié adjoint représentant Mr Leprètre maire de Montet-et-Bouxal .

Une minute de silence a été observée pour cinq camarades décédés cette année . Clamagirand Jean ; Castanié Robert ; Gasquet Léopol ; Latrémolière André ; Rouquette Lucien . Après intervention des responsables concernant l'ordre du jour le Bureau a été réélu pour un an Deux nouveaux Adhérents ; Mr Segonds Jean Claude et Mr Obled Claude ils sont les bien venus.

Notre Comité compte actuellement 95 Adhérents dont 22 Veuves .

Sorties en 2018 sur invitations avec le drapeau

Vendredi 16 Mars : Journée des veuves à Gramat (journée de rencontre 160 personnes)

Dimanche 18 Mars: Commémoration du 19 Mars 1962 à Bessonies nombreuse participation malgré un temps maussade ; adhérents et population; Mr le Maire de Bessonies Me le Maire de Latronquière clôturé par le pot de l'amitié offert par la municipalité .

Lundi 19 Mars : Cérémonie au Mémorial Départemental de Labastide Murat

Samedi 14 Avril : pose d 'une plaque à la mémoire des soldats prisonniers ,résistants internés au camp de RAWA-RUSCA en Pologne, 101 Lotois y furent internés .

Mercredi 25 Avril ;Assemblée Générale ordinaire des présidents à Montfaucon .

Mardi 08 Mai :fin de la guerre de 39 /45 au monument au morts et à la stèle des déportés à Tarenque .

Dimanche 03 Juin: Assemblée extraordinaire du comité départemental f n a c a du lot .

Dimanche 10 Juin: à la ferme Gabaudet à Issendolus anniversaire du massacre du 8 Juin 45 par les nazis .

Vendredi 07 Septembre: Réunion des 8 comités du secteur de Gramat à Sousceyrac

LA FNACA VOUS SOUHAITE UNE BONNE ET HEUREUSE ANNEE 2019

dernier survivant lotois du camp de rawa-ruska

cérémonie à la ferme de gabaudet

Commerces

Boulangerie-Pâtisserie	Claude Lacaze	Route du Lac	05 65 40 20 81
	Pascal Persouyre	Rue du Ségala	05 65 40 25 24
Alimentation, boucherie, presse	8 à huit	Route du Lac	05 65 40 25 16
Vins, brasserie	Les Caves du Ségala	Route de la Rivière	05 65 40 33 91
Hôtellerie, restauration	Hôtel-Restaurant du Tourisme	Rue des Chevaliers de Malte	05 65 40 25 11
Café, bar, tabac	Café de Paris	Place du 14 juillet	05 65 40 25 20
Pompes funèbres et articles funéraires	Ets Jean Couderc	Place du 14 juillet	05 65 11 94 31
Matériel agricole et de plein air, matériaux de construction	Les Fermes de Figeac	Route des Cadourques	05 65 40 24 84

Artisanat

Peinture, plâtrerie	Phillippe Cadènes	Rue des Toudous	05 65 11 90 94
Menuiserie	Laurent Landes	Le Cayla	05 65 40 23 75
Electroménager, TV, électricité, sanitaires	Patrick Grivault	Rue des Chevaliers de Malte	05 65 40 26 50
Paysagiste et petits travaux	Damien Petit-Bourdet	Latronquière	06 13 48 23 30
Concessionnaire automobile, mécanique, carrosserie	Eric Cazard	Route de la Rivière	05 65 40 25 12
Coiffure Mixte	Annie Rulhe	Rue des Chevaliers de Malte	05 65 40 25 30
	Véronique Safar	Rue du Mas del Sartre	06 14 43 56 56
Travaux Agricoles	Alain Momboisse	Lescure del Mas	05 65 40 25 99
Créations graphiques	C.G.S.O	Rue du faradou	05 65 11 94 84
Station service et lavage	TOTAL	Route de la Rivière	05 65 40 25 12
Institut de beauté	Andréa esthétique	Rue du faradou	05 65 11 90 08

Marchés

Un mercredi sur deux	Fromagerie - Légumes	Face à la mairie
Tous les vendredis	Légumes - Traiteur - Boucherie-Charcuterie-Fromage de chèvre-Poissonnerie	
Le deuxième vendredi du mois	Légumes - Traiteur - Boucherie-Charcuterie - Fromage de chèvre-Poissonnerie - Vêtements - Pisciculteur (Truites) - Plantes	

informations susceptibles de changement en fonction des saisons

Autres services

Office notarial	SCP Herbet	05 65 40 25 02
Banques	Crédit Agricole	08 10 42 50 24
	Banque Postale	05 65 11 08 50
Assurances	Groupama	05 65 40 34 22
Cabinet Vétérinaire	Barbet/Blaise/Morin	05 65 40 35 47